Boletín Salesiano

Año CXVIII • Número 2 • Febrero 2005

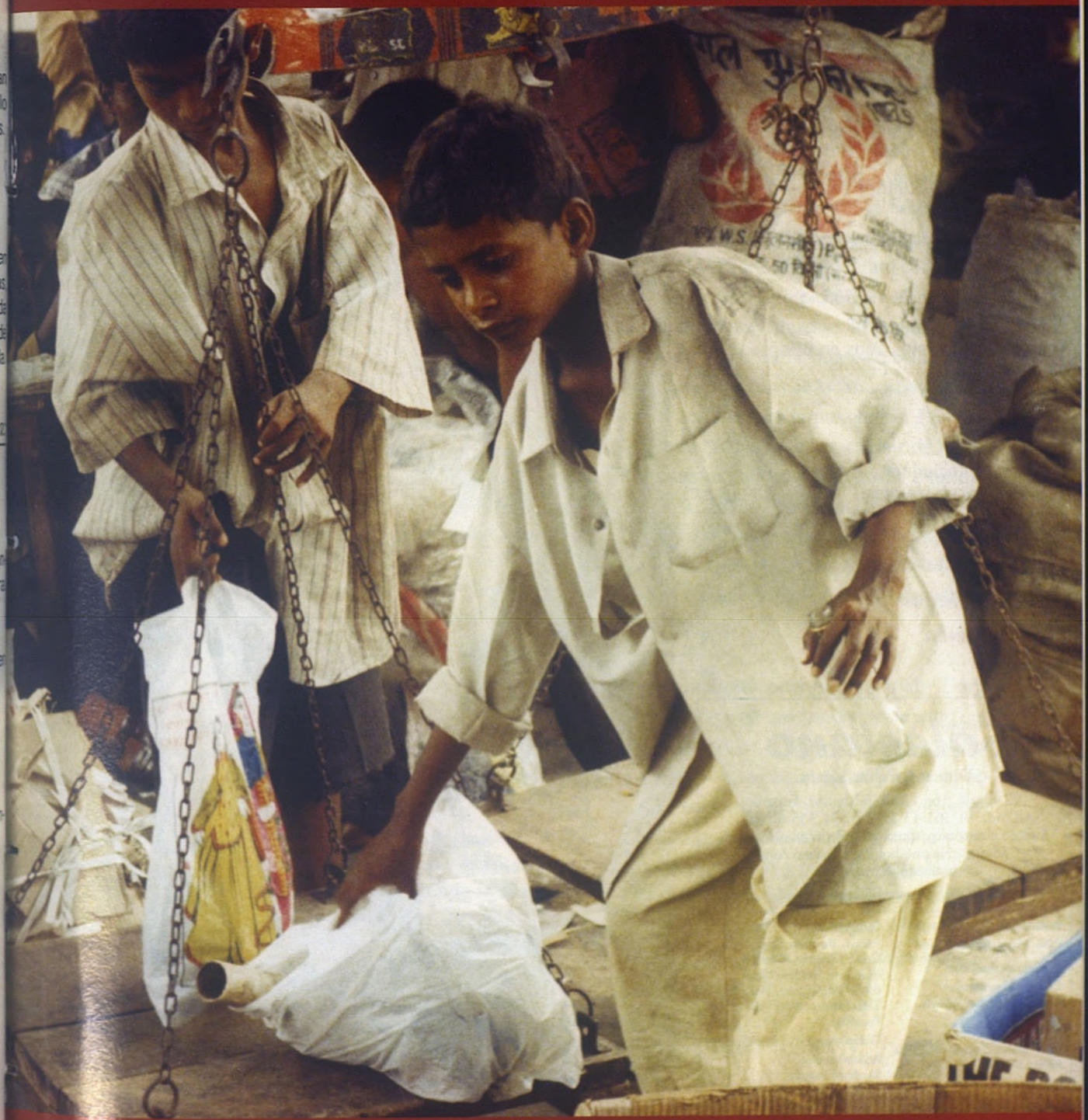

"Tuve hambre y me dísteis de comer" (Mt 25, 35)

SUMARIO

Saludo *Pablo Marín* 3
Rector Mayor 4
Ecos 5
Flashes 6
Un viaje hacia dentro
Josep Lluís Burguera Pérez 7
"Juntos por los jóvenes de Europa"
Ángel Tomás 8-9
Una experiencia piloto
Miguel Aragón 10-11
Educar a los jóvenes en la afectividad
Alfonso Francia 12-13
Un pedacito de Ecuador en Huesca
Ramón Dieste 14
María Auxiliadora: acompaña, protege y consuela
Sirio Vázquez 15
Ecos de un taller de oración
Maruja Luján 16
Tema del mes: Salesianos en Etiopía
Teresa López 17-20
Noticias 21-25
Misiones 26-27
De nuestra sociedad
Con Don Bosco siempre 28-29
Área Joven 30-31
RedOnda / Portal donbosco.es 32
Familia Agradecida 33
Nos precedieron 34
Becas 35

Boletín **Salesiano**

Director: Pablo Marín.

C/ Alcalá, 164 - 28028 Madrid. España.
Tfno.: 91 361 43 57; Fax: 91 355 60 38
Correo electrónico: director@boletin-salesiano.com
administracion@boletin-salesiano.com
bsalesiano@planalfa.es
Internet (Web): www.boletin-salesiano.com

Redacción
Pablo Marín, Rebeca Martín

Consejo de dirección
Eugenio Alburquerque, Luis Rosón, Javier Valiente, Pilar Moreda, Alberto García Verdugo, Jesús Guerra, Conchita Hernanz, Rebeca Martín

Consejo Asesor
Iñaki Rivera, Alfonso Francia, Josep Lluís Burguera, José Luis Guzón, Josep Mascaró, Francisco Ruiz, Javier Valiente.

Secretaría y archivo:
Rebeca Martín

Fotografía:
Josep L. Burguera, Sergio Codera, Giacomo Domínguez, Iñaki Lete, José Luis Mena, Santos Sastre, Loreto Hernández, Tadeo Martín, Javier Valiente, Paco Ruiz.

Webmaster: 2AComunicaciones

Administrador:
Aureliano Laguna
C/ Alcalá, 166 - 28028 Madrid
Tfno.: 91 725 20 00
Fax: 91 726 25 70

Diseño y maquetación:
Gráficas Don Bosco S.L.

Imprime: LERNER

Depósito Legal: M. 3.044-1958
ISSN: 1696-6465

Los más pequeños son los más vulnerables. Cada año mueren seis millones de niños menores de 5 años por el hambre y sus consecuencias.

Foto de portada: Misiones Salesinas de Madrid

El hambre no espera

Josep Lluis Burguera

Queridos amigos:

Ya se fue enero. Un mes que, me atrevo a decir, no olvidaremos fácilmente. Y no precisamente por la famosa "cuesta" en la que, según dicen, se entra después de las fiestas de Navidad, ni por las rebajas que los comercios hacen en los precios durante este mes; ni siquiera por la fiesta de don Bosco que todos habremos celebrado como se merece. El primer mes del año 2005 será inolvidable sobre todo por el maremoto que, unos días antes de que comenzara, sufrieron varios países del sudeste asiático.

En efecto. El 26 de diciembre de 2004 pasará a la historia como el día que una ola gigante –"tsunami" la llaman allí-, arrasó todo lo que encontró a su paso en amplias zonas de Indonesia, Sri Lanka, India, Tailandia... De las terribles consecuencias nos hemos ido enterando en los pasados días de enero. Seguro que seguimos todavía impresionados por las imágenes y magnitud de la tragedia. Los muertos, desplazados y desaparecidos se cuentan por miles. Y por si esto fuera poco, el maremoto ha destruido también mucho de lo que estos países, tan castigados ya por la pobreza y el subdesarrollo, necesitan para que la vida continúe.

Pero si grande ha sido la catástrofe, mayor ha sido la solidaridad. He aquí la luz entre tanta tiniebla. La Iglesia y la Familia Salesiana, como en otras ocasiones, se han movilizado también en la ayuda a las víctimas desde el primer momento. Allí siguen y allí permanecerán, aunque no se les mencione en las noticias. Estoy seguro que vosotros, mis queridos amigos, como tantas otras personas anónimas, os habéis volcado igualmente en la ayuda inmediata a los damnificados. Dios quiera que no se apague esta luz; que no se debilite este impulso solidario. Ahora viene lo difícil. Para la reconstrucción tendrá que pasar mucho tiempo y hará falta mucho dinero. ¿Sabremos mantener la solidaridad?

A recordarnos precisamente que este compromiso no es cosa de un día, o solamente para situaciones de emergencia, viene la Campaña 2005 de Manos Unidas que se lanza en este mes de febrero. Este es el motivo de que dediquemos este número del Boletín al grave problema del hambre en el mundo. "Norte-Sur: un futuro común" es el lema de esta Campaña. Se nos recuerda que todavía hay muchos hermanos nuestros que viven en la pobreza, están hambrientos, excluidos de la "mesa común", la tierra que fue creada para todos. Pero sobre todo se nos urge a escuchar de nuevo las palabras que Jesús dijo un día a sus discípulos: "Dadles vosotros de comer" (Mc 6,37) y a ponerlas en práctica. Estemos seguros de que nuestra ayuda servirá para quitar el hambre inmediata y para evitarla en el futuro.

"Ven, siempre serás bien recibido" -dijo Don Bosco a un muchacho hambriento que se le acercó en la etapa del Oratorio ambulante-. "Yo me las arreglaré para que puedas cenar y dormir esta noche –prosiguió-. Mañana te llevaré a un buen patrono y tendrás albergue, pan y trabajo" (Mbe II, 286-287) . He aquí, mis buenos amigos, el camino por donde nosotros deberemos transitar sin cansarnos en la tarea de combatir el hambre en el mundo.

Con mi afecto y oración

Pablo Marín
Director

INSTITUTO SUPERIOR DE TEOLOGÍA -MADRID- Filial de la Facultad de Teología de la UPS de Roma "DON BOSCO" BIBLIOTECA

Don Pascual Chávez
Rector Mayor

Una Madre para la Iglesia

La Iglesia es el nuevo pueblo de Dios, fundada por Cristo que se nos presenta como su cabeza y esposo, amándola hasta "entregarse a sí mismo" por ella. Con ella ha querido "fundirse", formando un solo cuerpo, el Cuerpo Místico, en el cual María ocupa un puesto singular.

El puesto que ocupa **María** en este cuerpo absolutamente particular, que se llama Cuerpo Místico, es especialísimo. Siendo madre de Cristo, tiene que ser también madre de la Iglesia. Y hay una razón más: confesar que **María** fue asumida al cielo en cuerpo y alma, no significa otra cosa sino reconocer que esta identificación con Cristo se ha realizado en modo perfecto. Ella, por tanto, puede y debe ser considerada madre y modelo de la Iglesia. Ciertamente, entre todos sus títulos, el más grande que se le pueda atribuir y que mejor refleja el misterio de su persona es el de "Madre de Dios". Dios la prepara, creándola inmaculada desde su concepción. En la Anunciación la pone al tanto de su designio de salvación; ella acepta colaborar sin condiciones en este proyecto, inconcebible para la mente humana. Entonces la misteriosa fuerza generadora del Espíritu hace brotar en ella la Semilla divina, y María concibe al Hijo de Dios. Inicia así una maternidad que culmina en Navidad. Poco antes, el gozo de Juan en el vientre de Isabel le hizo comprender que esa maternidad no es una cuestión privada. Más tarde, la circuncisión y la presentación en el Templo le revelarán que el dolor será un elemento constante de su maternidad.

A los 12 años, entre los doctores del templo, Jesús habla a su madre de la misión que le ha confiado el Padre Celestial, y ante la cual tanto ella como José están subordinados (Lc 2,48-49). Unos veinte años más tarde, durante una boda en Caná, **María** parece poner a prueba la identidad de este Hijo suyo: cuando descubre que el vino se va a terminar, provoca a Jesús a revelarse, a adelantar su "hora". El hecho hace ver a los discípulos del joven maestro que en él se cumplen las Escrituras, y se van con él. Nace así, en presencia de **María**, una nueva familia. Después, el Calvario. Junto a la cruz, su vocación de madre, en el momento en que le es confiado el discípulo amado, se extiende a todos los creyentes, a toda la humanidad. Finalmente, en Pentecostés, la encontramos con los apóstoles, como si fuera madre de ellos, en oración vigilante. Llegará el Espíritu de Dios, en una manifestación luminosa, señalando el nacimiento definitivo de la Iglesia y el inicio de una historia nueva que durará hasta el final de los tiempos. El acontecimiento de **María** se confunde con el de la irrupción de Dios en el mundo. El Espíritu jamás la abandonó, y ella fue siempre esposa fiel. El nacimiento de la Iglesia Cuerpo Místico de Cristo es, por tanto, fruto del Espíritu Santo, pero también de **María**. Casi una nueva Encarnación.

Se sentirá amado por Jesús quien tiene a su Madre en casa

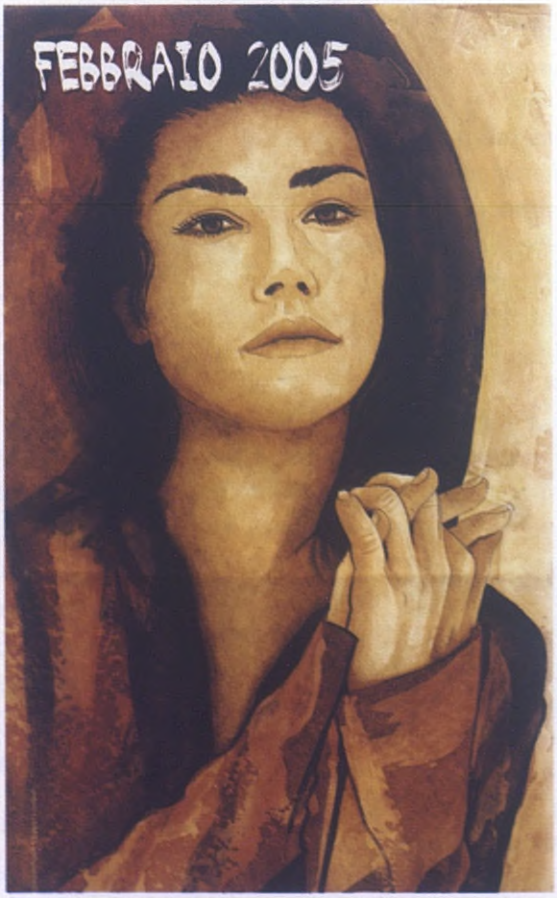

De ahora en adelante todo carisma, toda novedad que mira a la salvación, todo nuevo nacimiento en la Iglesia es fruto del Espíritu, pero cuenta también con la presencia de ella, de **María**. Podemos por tanto afirmar con certeza absoluta que ella es Madre de la Iglesia. La aceptación de la voluntad del Padre que la escoge, la fidelidad al Espíritu Santo que la elige como sitio para su morada, y su maternidad divina la consagran Madre de los re-

dimidos de todos los tiempos y lugares. Su maternidad tiene el punto culminante en la Asunción, porque ante la Trinidad divina ella se vuelve intercesora, auxiliadora, madre que protege, ruega, consuela, y ayuda a madurar la conciencia de ser hijos de Dios, a tratar de cumplir siempre la voluntad del Padre, a caminar hacia los necesitados.

No fue fácil para ella comprender lo que se le pedía. Ser madre natural de Jesús es sublime, pero le toca oír a ese mismo hijo suyo que dice: "Mi madre y mis hermanos son los que escuchan la Palabra de Dios y la ponen en práctica" (Lc 8,21). Se le pide, en efecto, ser hija del Hijo y discípula de su mensaje. Y **María** recorre un camino de fe, repitiendo constantemente su "Fiat": "Hágase en mí según tu Palabra" (Lc 1,38). Así la madre de Jesús llega a ser la primera criatura nueva, nacida de la fe y de la fidelidad, y es, por tanto, figura e icono de la Iglesia. También como creyente es modelo y engendradora de creyentes, prototipo del discípulo y madre de todos los creyentes.

En su intento de fidelidad al fundador y esposo Cristo Jesús, la Iglesia debe fijar la mirada en **María** , modelo perfecto que seguir e imitar. Solamente así podrá continuar en el mundo la obra de Jesús con la energía del Espíritu. Es bonito y muy consolador saber que podemos contar siempre con la presencia maternal de María. Ella es nuestra herencia; la llevamos a casa con nosotros, como hizo el discípulo predilecto. Se sentirá amado por Jesús quien tiene a su Madre en casa.

F. Pascual Chávez V.

Un saludo desde el País Vasco, donde resido actualmente. Soy una catequista uruguaya. Trabajé 12 años como coordinadora del Colegio María Auxiliadora de Canelones, Uruguay. Allí recibíamos el Boletín, disfrutábamos compartiéndolo con las Hermanas y todo el personal. ***Lidia Hernández de Rebellato.***

Vivir en esperanza

La contemplación de este pobre y querido mundo nuestro no incita mucho a la esperanza, la verdad: guerras, odios, hambre, pobreza, consumismo dispendioso y provocador, poder corrupto, verdades que son mentiras, plagas, drogas, parados desesperados, forzados inmigrantes, abortos, eutanasia, poderosos depredadores...Y poca paz. Y quebradiza. Es cierto.

"Que está mal el mundo, escribió **Kart Barth**, lo sabe usted ya: lo que no sabe es que por los cuatro costados está en las manos de Dios".

En las manos de Dios. ¿Nos lo creemos? De Dios tanto se alcanza cuanto se espera, decía San Juan de la Cruz. Si alcanzamos tan poco, ¿no será por lo poco que en Él esperamos?

El objeto y fin de nuestra esperanza es Dios. Y solo Dios. Por amor nos creó y en nosotros puso su esperanza. Él ha esperado en nosotros, antes de que nosotros pudiésemos esperar en Él. Se fió de nosotros. De mí. Como el Padre del Pródigo, espera en nosotros y aguarda siempre nuestro regreso a la vuelta de tantos desamores. Pero también como el hijo pródigo debemos dejar hacer a nuestro Padre.

Los hombres hemos querido siempre manipular a Dios. Ahormarlo a nuestro gusto y medida. Pero Dios tiene sus caminos, que, con frecuencia, desbaratan todos nuestros planes y expectaciones. Esperar en Dios es entregarse a Él. Ponerse totalmente en sus manos: manos de amor. Manos de padre. Lo único que queda en la caja de Pandora, tras adueñarse del mundo todos los males, es la esperanza. Por más que cunda el mal en el mundo y parezca que todo está perdido y sin remedio, los creyentes tenemos siempre la certeza firme e ilusionada de que Cristo ha resucitado. Él es y será siempre nuestra inquebrantable esperanza.

Una esperanza "indómita" como la ha adjetivado acertada y recientemente Juan Pablo II, garantía de que este pobre y querido mundo nuestro puede, a pesar de todo, vivir en esperanza. ***Jesús Pablos Méndez***

El Boletín Salesiano es gratuito

¡Que ningún amigo de Don Bosco y de los Salesianos quede sin él!

Si voluntaria y generosamente quieres ayudar al Boletín:

C/c 00750103050601038107, Banco Popular Español, Agencia nº 9. C/ Doctor Esquerdo, 1-3; 28028 Madrid.

Jerez de la Frontera - Cádiz

En la capilla del Oratorio P. Torres Silva se celebró la Misa del Gallo, animada con los villancicos jerezanos de la Coral Mª Auxiliadora. Con el "Gloria a Dios..." llegaron a la capilla María, José y el niño que vemos en la foto. En su honor se hizo, a continuación, la tradicional "zambomba" jerezana.

Roma - Italia

El 31 de diciembre, el Rector Mayor presentó, como ya es tradición, el Aguinaldo 2005 a las Hijas de María Auxiliadora. El acto, al que asistió también la Madre General, se celebró en su casa Generalicia. El Aguinaldo 2005 compromete a "Rejuvenecer el rostro de la Iglesia, que es la Madre de nuestra fe".

Tiruchy - India

La fuerza de la ola que arrasó el Sudeste asiático llegó hasta las instalaciones salesianas. La imagen habla por sí sola.

Surat Thani - Tailandia

La ayuda nacional e internacional va llegando a los afectados por el maremoto. En la imagen, uno de los lugares preparados para distribuir lo más necesario.

Málaga

El obispado de Málaga ha certificado como canónica la coronación de la imagen de María Auxiliadora en 1907. Se convierte así en la primera talla de la Virgen que recibe este privilegio en la provincia malagueña. Es, además, la primera imagen de María Auxiliadora coronada en España y la cuarta del mundo.

Granada

Jordi Tarrat

El 14 de noviembre, se entregó el "Proyecto de vida de los Salesianos de Don Bosco" a los novicios, durante una eucaristía. Este acto es un "sí" más a la llamada que Jesús hace a los novicios para que sigan el estilo de Don Bosco.

Un viaje hacia adentro

30º Curso de Renovación Espiritual en El Campello (Alicante)

Los grandes aviones de las rutas intercontinentales son revisados continuamente, pero al cabo de unos años de servicio se someten a una gran parada técnica durante la cual los mecánicos desmontan pieza por pieza el avión, lo revisan, y lo ponen a punto para que el aparato pueda continuar en servicio con plena garantía por muchos años más. Salvadas las distancias, esto es lo que 24 salesianos de España y América Latina, en el ecuador de sus vidas, han llevado a cabo en la Casa Salesiana de El Campello (Alicante), durante diez semanas, del 25 de septiembre al 4 de diciembre.

Josep Lluís Burguera

Llegaban de cerca y de lejos. **Ángel**, por ejemplo, desde El Salvador, en Centroamérica; **Eusebio** venía de Bilbao; **Daniel**, de la remota Tierra del Fuego, en Argentina; **Antonio**, en cambio, de Granada y **Miguel Ángel**, de África Central; sin que faltaran valencianos, leoneses o bonaerenses. Cada uno había dicho "sí" a la invitación de su inspector para parar máquinas y participar en el 30º Curso de Renovación Espiritual, organizado como cada año por la Conferencia Ibérica. Este grupo de 23 sacerdotes y un coadjutor formó, desde el principio, una verdadera comunidad salesiana, con **don Ismael Mendizábal** como director.

Con tiempo para todo

El ritmo del curso fue suave pero sostenido: no se trataba de embutir una considerable cantidad de conocimientos sino de encontrar tiempo para la escucha, el diálogo, la lectura y la reflexión que permitieran las conclusiones personales. Y así fue. Cada semana, un profesor presentaba una asignatura. Hubo tiempo para la Espiritualidad Salesiana, la formación bíblica, la Psicología de la Vida Religiosa o las cuestiones más actuales de moral, entre otros asuntos.

Tiempo también para largas caminatas por la orilla del Mediterráneo, tan hermoso en las playas alicantinas de El Campello. Y tiempo para el baño, faltaría más. Y también la liturgia diaria bien preparada y las sabrosas Buenas Noches al estilo de Don Bosco, No faltaron, además, varios encuentros con las comunidades salesianas de la zona sur de la Inspectoría de Valencia: Elche, Alicante, Alcoi y Cartagena.

Josep Lluís Burguera

Al cabo de unas pocas semanas, descansados ya físicamente del gran trajín que supone la velocidad de crucero de un salesiano a pleno rendimiento, se fue imponiendo una sensación de serenidad profunda que permitía repensar en profundidad la propia vida religiosa y sacerdotal y crecer también en fraternidad.

Valió la pena tanto autobús

La guinda del pastel era el viaje final a la tierra de Don Bosco, a Turín, sin olvidar la Barcelona salesiana. Para varios hermanos llegados desde muy lejos, ésta era la primera vez que se encontraban físicamente presentes en unos espacios estudiados, rezados y soñados, que pertenecen por derecho propio a la geografía afectiva de todo salesiano.

I Becchi, el Colle, Chieri, Turín, Valdocco. Lugares en los que Juanito se convirtió en Don Bosco y la Virgen Auxiliadora sostuvo su vocación y ensanchó su obra de Valparaíso a Pekín. Con el corazón en un puño y con más de una lágrima en los ojos, estos salesianos en la plenitud de sus vidas renovaron su profesión religiosa y su voluntad de ser buenos hijos de Don Bosco en Madrid o en Punta Arenas, en Santo Domingo o en Valencia.

Josep Lluís Burguera Pérez

"Juntos por los jóvenes de Europa"

Encuentro de los Inspectores salesianos del continente europeo con el Rector Mayor

El Rector Mayor, **don Pascual Chávez**, convocó a todos los inspectores salesianos de Europa. Se reunieron en Roma, del 1 al 5 de diciembre de 2004, para reflexionar sobre el tema: "Juntos por los jóvenes de Europa". Participaron, 10 consejeros generales, 41 inspectores y visitadores, 1 delegado inspectorial, **monseñor Javierre,** cardenal salesiano español, 3 obispos salesianos, monseñor **Miguel Asurmendi**, obispo de Vitoria entre ellos. La Superiora General de las Salesianas, **Madre Antonia Colombo**, con 4 consejeras generales. Figuras relevantes de la Iglesia y la economía europeas, ayudaron a reflexionar sobre el trabajo de los Salesianos con los jóvenes en Europa.

Así lo han visto y vivido

Hemos pedido a los siete inspectores de España, presentes en el encuentro, que nos escriban su experiencia. He aquí lo que nos han dicho:

Con futuro

"Encuentros como el de inspectores de Europa en el futuro se intensificarán, porque son cada vez más los retos y las dificultades comunes, así como la situación juvenil y las necesidades y posibilidades de intercambio entre inspectorías. Surge una nueva fisonomía de Europa que nos está pidiendo repensar nuestro carisma. El documento conclusivo del encuentro puede ser un buen instrumento para que Inspectorías, Regiones y Consejo General lleguen a concreciones. La visión sobre Europa se ha mantenido en un plano general: he echado en falta la referencia a las comunidades cristianas, la situación de la Iglesia a nivel más local". *Joan Codina. Inspector de Barcelona*

Muy positivo

"Me ha parecido muy positivo el encuentro, al menos para tomar conciencia de quiénes somos en Europa y cómo se está llevando adelante la misión salesiana.

Creo que los Salesianos, junto con la Familia Salesiana, jóvenes y colaboradores, tenemos futuro en Europa. Los jóvenes europeos de las presencias salesianas serán los que vayan haciendo el camino de encuentro de las diversas culturas. Ellos se entienden con facilidad y serán capaces de transmitir al resto de la Familia Salesiana el lenguaje y los gestos más apropiados para un verdadero proyecto compartido. El nombre y el estilo educativo de Don Bosco seguirá siendo una "buena noticia" para Europa". *Iñaki Lete. Inspector de Bilbao*

Ha merecido la pena

"Creo que este encuentro ha merecido la pena porque ha permitido que los inspectores de Europa podamos pasar unos días juntos, reflexionando, compartiendo, rezando y celebrando. La participación del Rector Mayor, con algunos miembros del Consejo General, ha sido particularmente significativa. Comprobar día a día la presencia activa del sucesor de Don Bosco entre nosotros, guiando, animando, aportando y asumiendo... merece especial mención.

En el encuentro hemos mirado a los jóvenes y nos hemos dejado "interpelar por las circunstancias de Europa que les afectan". Crecer en sentido europeo y en ganas de vivir estas circunstancias como momento ca-

rismático para la Congregación en Europa, es una de mis conclusiones". *Francisco J. Fernández Mármol. Inspector de Córdoba*

Dar respuesta a las necesidades

"El encuentro se caracterizó, a mi entender, por la seriedad y solidez del trabajo, la conciencia de que estábamos dando respuesta a una petición del propio CG25 y más que eso. Destaco, especialmente, la mirada realista y esperanzada desde cada Región y la reflexión programática, que fruto del trabajo anterior, elaboró el Rector Mayor para nuestras Inspectorías y Regiones de Europa. No me cabe duda de que lo reflexionado tendrá en este año y siguientes un desarrollo y concreción en las propias Inspectorías y en cada Región. Nos ha de servir para hacer opciones, intentar maneras nuevas y más incisivas de ser significativos allí donde ya estamos, y responder a otras necesidades de Evangelización y educación que están siendo aldabonazos y llamadas a nuestras puertas". *Ángel Fernández Artime. Inspector de León*

Posibilidades de la Europa Salesiana

"El trabajo desarrollado por los grupos de la asamblea me ha parecido especialmente interesante; las intervenciones que se sucedían después de cada período de trabajo por grupos. Dichas intervenciones revelaban las auténticas preocupaciones y situaciones de las diversas inspectorías de Europa. Al hilo de éstas se podía palpar la vida salesiana en ambientes, en parte, compartidos, en parte, totalmente diferentes. Diferencias marcadas por las diversas situaciones sociales. Claramente quedaban subrayadas las posibilidades de la Europa del Oeste y de la Europa del Este. Es posible que la experiencia salesiana del Oeste sirva para el desarrollo de la vida salesiana nueva que está surgiendo en el Este. Y que este servicio nos ayude a los del Oeste a superar la sensación de agotamiento en que estamos sumergidos". *Luis Manuel Moral. Inspector de Madrid*

Una gran riqueza

"El hecho de encontrarnos, reflexionar juntos, compartir inquietudes, preocupaciones y experiencias, rezar y conocernos ha constituido para mi una gran riqueza.

Es importante también porque revela que la Congregación es sensible a lo que está ocurriendo en nuestro entorno. Ha supuesto la confirmación de una convicción: somos portadores de un carisma de gran actualidad y eso supone una gran responsabilidad que nos exige vivirlo, profundizarlo y desarrollarlo para servir como Don Bosco haría hoy en Europa a tantos jóvenes pobres, abandonados y en peligro.

Estoy profundamente agradecido al Señor por haberme permitido vivir esta experiencia y gracias también al Rector Mayor por haberla convocado". *Juan Carlos Pérez Godoy. Inspector de Sevilla*

Conocerse para ayudarse

"Ha sido como un encuentro "de familiares" que saben que existen, pero que no se conocen... Se trataba de conocerse, de palpar las necesidades que cada uno y que, todos en conjunto, tenemos. Es preciso conocerse para quererse y ayudarse. De ahí que una reflexión sobre Europa vista desde el ángulo salesiano nos ha de empujar a salir de cada uno de nuestros "reductos inspectoriales" para pensar en los demás, concretamente en los salesianos europeos que no son como nosotros, que tienen otras necesidades, otra realidad política y religiosa, pero que vibran por lo mismo que nosotros. Ellos nos ofrecen sus experiencias. Nosotros las nuestras a ellos. Todos podemos ayudarnos y complementarnos. Eso es lo importante". *Ángel Tomás. Inspectoría de Valencia*

Una experiencia piloto

Los Hogares Don Bosco, llamados a relanzarse

Clausurado en Córdoba el I Curso de preparación de Matrimonios Animadores Espirituales de Hogares don Bosco.

El año 1963 fue un año de fecundidad pastoral para la Familia Salesiana española. Nacieron los "Hogares Don Bosco (HDB)", un movimiento familiar cristiano inspirado en la espiritualidad salesiana. ¡Un feliz nacimiento! Los "Hogares", donde se implantaron y desarrollaron, fueron y siguen siendo beneficiosos para las familias y para los mismos salesianos implicados en ellos. Han sido capaces de testimoniar con la vida y el apostolado la belleza y la felicidad de la vida familiar, esforzándose por vivir en plenitud como personas, esposos y educadores de sus hijos, según el plan de Dios.

Misión de los matrimonios experimentados

Nadie ignora la importancia del matrimonio y la familia para el bien de la humanidad. La Iglesia no cesa de favorecer y apoyar a la familia. Recientemente, a finales de noviembre de 2004, se ha celebrado en Roma la XVI Asamblea Plenaria del Consejo Pontificio para la Familia. Sugestivo y sugerente ha sido el tema tratado: "La misión de las parejas maduras y experimentadas respecto a los novios y las parejas jóvenes". Las familias cristianas poseen un rico patrimonio de valores humanos y cristianos llamado a ser compartido. En esta línea se enmarca la experiencia que se clausuró el 3 de diciembre de 2004.

Clausura de una experiencia

Se trataba de un curso de preparación de matrimonios animadores espirituales (MAE) del Movimiento de Hogares Don Bosco (HDB). La experiencia estaba justificada porque los seglares, por el bautismo, son corresponsables de la misión de la Iglesia; porque después de más de 40 años de una historia acreditada, los Hogares Don Bosco han adquirido madurez y autonomía con capacidad para proveerse de formadores propios; y se justificaba también, porque el exiguo número de sacerdotes y religiosos impide contar con su servicio a ese nivel.

Momento histórico

Al inicio de la sesión de clausura, el director del curso, **don Miguel Aragón**, afirmó que en el cristianismo las utopías estaban llamadas a convertirse en realidad. Así había sucedido con esta experiencia, acariciada durante años. Felicitó a los siete matrimonios de esta primera promoción por la ilusión puesta y el esfuerzo realizado, y dijo que el curso había sido un éxito, no porque él lo decía sino porque ese era el testimonio unánime de los participantes.

El secretario técnico del curso, **Pepe Caballero**, destacó la constancia, el esfuerzo y el entusiasmo de los cursillistas y la disponibilidad de los orientadores, seis salesianos y un sacerdote secular.

Don Eusebio Muñoz, presidió el

acto de clausura en representación del Sr. inspector y como Delegado para la Familia Salesiana, felicitó por la realización del curso y calificó la experiencia de momento histórico. Una experiencia dijo, que era necesario repetir en otras localidades.

Sincero y emotivo fue el testimonio de **Manoli** y **Diego**, uno de los matrimonios, que haciéndose eco del sentir de todos manifestaron lo provechoso del curso para su vida espiritual y para lo que se pretendía.

El presidente inspectorial de Hogares, **Pepe Benavente**, entregó a los matrimonios un diploma acreditativo del curso y **Juan José García**, responsable local, obsequió con sendas placas de agradecimiento a los orientadores. Clausuró el curso el director de la Obra salesiana de Córdoba, don **Francisco Ruiz**, felicitando y auspiciando que las asociaciones de padres fueran dinamizadas por grupos de Hogares don Bosco.

Disponibles para un servicio eclesial

Un año ha durado la pionera experiencia realizada en Córdoba capital, en cuya provincia existen más de 50 grupos de Hogares Don Bosco. La experiencia fue encomendada por la Comisión inspectorial de Hogares a la Comisión local que, en todo momento colaboraron en estrecha unión. El curso ha sabido a poco.

El objetivo era dotar a los HDB de matrimonios animadores espirituales de los grupos mediante una preparación específica de los mismos.

Por su parte, los matrimonios se comprometían a realizar con seriedad el curso y, una vez terminado, estar disponibles para animar grupos de Hogares, un servicio eclesial, y para participar en las reuniones de seguimiento que mantendrá vivo el espíritu de la experiencia.

Una metodología acertada

La metodología partía de la base de orientar más que de impartir un cursillo. Partía también de la convicción de que el protagonista de su formación es la persona interesada. Ha supuesto un trabajo intenso repartido en horas presenciales y no presenciales. El contenido ha sido extenso y variado desde el campo teológico, cristiano, bíblico o salesiano, al campo de la moral, la doctrina social de la Iglesia, profundización en el Ideario o navegación por Internet.

¿Tendrá futuro?

El futuro de Hogares Don Bosco está en una atención de calidad a los grupos actuales y en una entusiasta promoción de nuevos grupos que debe ser empeño de toda la Familia Salesiana. ¿La experiencia mencionada contribuirá a revitalizar al Movimiento Hogares Don Bosco? Sin lugar a dudas, que los matrimonios animadores espirituales jugarán, en lo sucesivo, un papel importante. Pero lo principal es secundar las inspiraciones de Dios actuando como don Bosco y teniendo como aliada a María Auxiliadora.

Miguel Aragón

Educar a los jóvenes en la afectividad

Sevilla (4-6 diciembre) III Jornadas Nacionales de Pastoral Juvenil

Ciento cincuenta educadores, venidos de muchos lugares de España, participaron en estas Jornadas, organizadas por el Centro de Estudios Teológicos, el Centro de Estudios Catequéticos y la Delegación Inspectorial de Pastoral Juvenil.

Luis Fernando Álvarez, Rector del Centro de Estudios Teológicos; el Cardenal Mons. Carlos Amigo y José Miguel Núñez, delegado inspectorial de Pastoral Juvenil.

En Sevilla, durante el puente de la Inmaculada se jugaba la copa Davis de tenis. Movilizó a multitudes de gentes. Congregó a todos los medios de comunicación. Paralizó amplios sectores del país. El triunfo coronó las expectativas y llenó de alegría a aficionados y no aficionados.

Las Jornadas sobre el mundo afectivo-sexual de los jóvenes, donde nos jugábamos bastante más, pasaron demasiado desapercibidas para la sociedad, la Iglesia y colectivos de educadores. ¿Natural?

Las Jornadas han sido una apuesta valiente. No podía ser menos. Sevilla es una de las diócesis donde mejor se respira, de las más abiertas de España.

La Familia Salesiana, apasionada por los jóvenes, no podía aparcar por más tiempo la urgencia de abordar la dimensión afectivo-sexual, en lo que en otro tiempo fue pionera. El momento histórico nos urge. La presión social, no ciertamente en clave evangélica y humanizadora, desafía, no solamente a la Iglesia sino también a la educación.

Para nada frenó la libertad de expresión ni el nivel de profundización del tema, el hecho de que la organización fuera inequívocamente eclesial e institucional pues organizaba la diócesis y la inspectoría. Es que un problema tan profundo y universal exige seriedad, decisión y audacia.

Signo de la opción valiente por el tema fue la elección de los ponentes, todos muy cercanos a la realidad social y juvenil, desde el evangelio y desde la opción educativo-pastoral.

El amor es ingenioso y creativo y debe llevar como decía don Bosco a la audacia y a la temeridad en la pastoral. Está claro, en este tema, ni un campo sin puertas ni un castillo inexpugnable.

Ambiente, contenidos, ponentes

Estimula y da seguridad- en el momento de la apertura de las Jornadas- escuchar al cardenal de Sevilla, **don Carlos Amigo**, ambientar el tema con claridad de mente, decisión bien fundada y optimismo realista, lanzando hacia respuestas audaces desde claves inequívocamente evangélicas.

El marco elegido como sede de las Jornadas fue el auditorio, coqueto y acogedor, del *Colegio Mayor San Juan Bosco*.

Los ponentes, con su bien ganado prestigio, estuvieron a la altura de las expectativas.

El profesor de Salamanca y Deusto, **don Cosme Puerto**, abrió el tema la tarde del día 4 con "*La revolución sexual de nuestro tiempo: claves interpretativas para educadores*".

En tiempos de globalización, todo el mundo está interrelacionado. Las ideas, las actitudes y costumbres están en el aire y el aire no tiene patrias ni fronteras. El aire puede estar viciado o ser portador de virus.

Pero airear es a menudo una manera de sanar.

Por la mañana del día 5, se continúa la presentación de la realidad, ahora acercando el zoom a la situación española y como fondo las estadísticas fiables que la Fundación Santa María hace periódicamente sobre la juventud española. Corre a cargo del profesor **Javier Elzo**, de la Universidad de Deusto, el tema: *"Jóvenes españoles y sexualidad"*.

Para llegar a las metas y no quedarse en puros análisis de la realidad, el profesor **Marciano Vidal,** de la Universidad de Comillas, abordó el tema, desde criterios evangélicos, *"Una propuesta moral para la sexualidad y el amor"*. Habría que minimizar lo normativo -decía- y maximizar el espíritu. Una moral muy de normas y de casuística, ni es objetiva ni pedagógicamente adecuada.

La mañana del lunes 6, la profesora de la Universidad de Comillas, madre de familia y teóloga, **doña Isabel Gómez-Acebo**, desarrolló el tema: *"Educar hoy a los jóvenes en la afectividad y el amor"*. Su calidad de mujer, de madre y de teóloga ofrecieron una visión muy vitalista y encarnada del tema.

Vista general de la sala

Nico durante su actuación

Complementos, no retazos

Si las ponencias han tenido altura y practicidad, también hay que destacar algunos momentos y acciones, con mucha densidad humana, espiritual y pastoral, muy en la línea de las Jornadas. Sirvan de ejemplo el trabajo de grupos o el concierto del cantautor **Nico**, de ambiente salesiano, (¡cómo vibraban aquellos jóvenes que tarareaban sus canciones!) que fue otra flor más en el relativo asfalto de las ponencias. También cabe destacar los diálogos con los ponentes, nunca suficientes, y las oraciones y celebraciones que ayudaron a expresar las vivencias, a tonificar el espíritu y a vigorizar la vocación de los participantes.

La experiencia educativa *"Diálogos de amor y sexo"*, de **don Santiago Galve y doña Mar Martín,** presentada con humor, picante y pedagogía, fue valorada como enormemente práctica.

Don José Miguel Núñez, delegado inspectorial de Pastoral Juvenil y coordinador de las Jornadas, estuvo presente en mil detalles y en la orientación de todo y, siempre ayudado por un amplio equipo de colaboradores. Él, en ausencia del inspector, clausuró las Jornadas expresando el deseo de que estas den su fruto y que nos volvamos a ver –los mismos y más- en las Jornadas del año próximo.

La Familia Salesiana encontró el lugar y momento para una reflexión conjunta y cualificada sobre este tema tan básico en la pastoral de jóvenes y en un tema tan de la pedagogía salesiana, la afectividad.

Si a los jóvenes los queremos mucho y los queremos bien, ya estamos empleando el mejor resorte educativo-pastoral para educar en la dimensión afectiva.

Alfonso Francia

Un pedacito de Ecuador en Huesca

La Familia Salesiana oscense trabaja para integrar a los inmigrantes en su vida comunitaria

Desde el centenario de la Obra Salesiana de Huesca en 2003 que tuvo como lema «Cien años acogiendo», la Casa Salesiana ha experimentado su gran diversidad. El Equipo de Pastoral (EPPS) ha elaborado un documento que recoge los diferentes grupos que animan, colaboran y trabajan en la casa. Pero hay uno que no aparece en el documento y que está siendo cada vez más numeroso, el de los inmigrantes, especialmente los llegados desde Ecuador.

El colectivo ecuatoriano

Uno de los diferentes colectivos de inmigrantes que más pasan por Salesianos Huesca es el ecuatoriano. Nuestra relación se ha estrechado desde el momento en que un buen grupo de ecuatorianos vieron que podían disfrutar, durante los fines de semana, de los campos e instalaciones deportivas que permanecen abiertos cada día. Esta relación se ha visto reforzada, con la participación en la vida sacramental. Ellos ya conocen el estilo salesiano por las casas y presencias que hay en Ecuador.

Durante la primavera pasada se dieron los primeros pasos de acercamiento a partir de la bendición y colocación en la iglesia de la imagen del «Divino Niño». La devoción a esta imagen fue propagada en Bogotá por el salesiano **Juan del Rizzo** en 1935. Para la comunidad ecuatoriana es un símbolo importante de su fe. La devoción al Divino Niño ha ido siempre acompañada de diferentes favores maravillosos.

La asociación Casa de Ecuador en Huesca, a su vez, organizó el Campeonato de Primavera 2004 de Indor Fútbol y Ecuavoley. Esto ha supuesto, que un numeroso y juvenil grupo de ecuatorianos y ecuatorianas (pues no faltaron los equipos femeninos) participaran en él, con la finalidad de confraternizar.

Pasos concretos

Al mismo tiempo se ha producido un acercamiento a nuestra Casa. En estos momentos se están dando pasos para que la Comunidad Ecuatoriana conozca más las líneas y proyectos de Salesianos y pueda sentirse más integrada y participante en nuestra vida.

Por parte de los consejos parroquiales de nuestra unidad pastoral –**Santiago y María Auxiliadora**– se están diseñando celebraciones de la fe cristiana en las que los ecuatorianos que deseen puedan acudir con mayor sentido de pertenencia. Esto es especialmente importante para favorecer el proceso de integración y no perder la identidad original al venir a una cultura más secular y agnóstica.

Mejorar la acogida

Debemos mejorar y acrecentar nuestra acogida hacia los que llegan a nuestra ciudad de Huesca abriendo nuestra Casa –siguiendo la propuesta del Centenario– y nuestros corazones a sus situaciones y procesos concretos. Es uno de los retos de este momento: establecer y desarrollar las líneas de un plan de acogida y de integración en la Obra salesiana de Huesca.

Ramón Dieste

María Auxiliadora: acompaña, protege y consuela

El pasado mes de octubre empezó el cincuentenario de la llegada de María Auxiliadora a Cáceres

La imagen de María Auxiliadora llegó a Cáceres de la mano del primer director del colegio provincial "San Francisco", don Luis Peña Balboa. Corría el mes de abril de 1954. Seis meses más tarde, este salesiano, propuso, a los más allegados a la causa salesiana, adquirir una imagen de la Virgen, convencido de que una casa salesiana sin María Auxiliadora no se reconocería como tal. Poco después llegaba a Cáceres, desde los talleres de Olot (Gerona), una imagen hecha de pasta-madera policromada.

Novena y procesión

Entre 1954 y 1964 permanecieron los Salesianos en la capital extremeña, la Virgen recibió culto en el colegio de San Francisco, centro docente dependiente de la Excelentísima Diputación provincial.

En 1956, se celebró la primera novena en honor de **María Auxiliadora.** El último día, se efectuó "la bajada" de la Virgen por medio de una rampa de madera, un tren de engranaje, y un cable de acero, confeccionados por los maestros del taller de mecánica, **don Manuel Fuentes** y **don Ricardo Pérez Rodríguez.**

El 24 de mayo de aquel mismo año, salió, por primera vez, **María Auxiliadora** en procesión ante la curiosidad y el asombro de miles de cacereños, que observaban, atónitos, el discurrir festivo y fervoroso del cortejo procesional.

Cuando los Hijos de don Bosco dejaron la ciudad, la imagen de la Virgen se trasladó a la parroquia "San Pedro de Alcántara", siendo párroco **don José Polo Cordero.** Pero no podemos pasar por alto aquella figura señera y rebosante de amor a **María Auxiliadora**, y que tanto trabajó por expandir esta devoción, **don Josué Mimoso.**

A partir del año 1976, la Virgen dejó de salir en procesión, hasta veinte años más tarde, gracias a **don José María Condón Cordero** y familia, asociados y fieles devotos de la Madre y Maestra de la Familia Salesiana.

50 años después

El pasado 23 de octubre se celebró, con gran realce, el cincuentenario de la llegada de **María Auxiliadora** a esta ciudad. Se unieron, a tan feliz acontecimiento, miembros de todas las asociaciones de Extremadura; el Consejo de ADMA inspectorial; **don Juan Gómez Solís**, párroco de "San Pedro de Alcántara"; **don Javier Manzano**, Superior general de "Los Hijos de María y de los pobres"; religiosas del colegio del "Sagrado Corazón de Jesús"; feligreses; antiguos alumnos y simpatizantes del carisma de don Bosco.

Los actos programados estuvieron fuertemente marcados, sobre todo, por dos acontecimientos dignos de mención. El primero, la inauguración de una calle dedicada a **María Auxiliadora**, en la urbanización "El rodeo". El acto contó con la presencia del alcalde de la ciudad, **don José María Saponi Mendo.** Una vez desvelada la placa con la inscripción "Calle María Auxiliadora", el representante de todos los cacereños tomó la palabra para alabar el trabajo educativo de los Salesianos a su paso por la ciudad. " Reconocemos la labor realizada en el colegio de San Francisco pero, sobre todo, agradecemos el legado que nos han dejado: la devoción a **María Auxiliadora**".

También pronunció unas palabras de agradecimiento el presidente de ADMA local, **don Ricardo Pérez.** Después, en la parroquia "San Pedro de Alcántara", el Obispo de la diócesis, **don Ciriaco Benavente Mateos** presidió la eucaristía y concelebraron **don Juan Gómez, don Javier Manzano, don Rafael González, don Serafín Berrio** y **don Siro Vázquez.**

La interpretación musical estuvo a cargo del grupo "Alborada". El señor obispo en la homilía resaltó la simpatía y el cariño hacia los Salesianos, a quienes conoció muy de cerca cuando ejercía de párroco en Béjar. En el trascurso de la misma dijo: "Damos gracias a Dios por el legado que nos dejaron los Hijos de don Bosco: La devoción a María Auxiliadora. Les pedimos que sigan propagándola en esta querida parroquia y en la ciudad".

Felisa nos deleitó con sus canciones a **María Auxiliadora.** A continuación el "Rendidos a tus plantas" clausuró esta eucaristía.

Cáceres, "patrimonio cultural de la humanidad", está custodiada por dos advocaciones marianas muy significativas: desde las alturas, Nuestra Señora de la Montaña atalaya y vela por sus hijos. Y abajo, **María Auxiliadora,** que acompaña, protege, y consuela.

Siro Vázquez

Ecos de un taller de oración

La Inspectoría de Madrid (FMA) enseña a los jóvenes el significado y las diferentes formas de orar

19 educadoras y educadores de escuelas y oratorios-centros juveniles FMA y SDB de Madrid, han participado en el taller "Iniciar a jóvenes a la oración", que ha animado Chema Alvear, marianista, del 10 al 12 de diciembre de 2004, en la Casa inspectorial de las FMA de Madrid.

Aprender a orar con el cuerpo

El taller ha sido una experiencia de oración continua. Comenzamos orando con el Than-Gram, después hicimos un plebiscito y votamos algunas propuestas prácticas para acompañar a jóvenes en la oración. Estas propuestas destacaron el silencio, el gusto estético, la afectividad, la expresión corporal, el lugar de oración, la música, la Palabra de Dios, el grupo, la expresión con símbolos o el uso de imágenes.

En el cuerpo está el principio de la encarnación, el cuerpo está animado por Dios. Y cuando Dios está dentro, se hace presencia, se transparenta. Hemos descuidado el cuerpo en la oración, hemos pensado muchas veces que orar es reflexionar, se nos olvidan el corazón y los sentimientos. Una auténtica experiencia de oración solo es posible si rezamos con todo nuestro ser.

El sábado por la mañana, estrenamos la jornada haciendo oración de Chikung; nuevamente, experimentamos la riqueza y la libertad de expresión orando con nuestro cuerpo. Después de recordar las siete reglas básicas para orar, hicimos ejercicio de meditación. Por la tarde, recuperamos nuestra vocación de danzarinas e hicimos danza litúrgica. Acabamos la jornada con oración de contemplación a través del icono de la Anunciación.

Oración personal y comunitaria

Iniciamos el domingo orando con Cristo resucitado, siguiendo el esquema de la oración de Taizé. Un momento importante fue el diálogo de los participantes sobre lo vivido. Algo ha quedado claro: tenemos que mejorar nuestro nivel de oración personal y comunitaria. Es necesario renovar nuestra oración en las comunidades para que vean en nosotros hombres y mujeres de oración.

Hemos de cuidar en la oración la gradualidad, el tiempo y el método; apostar por la adaptación de lugares y capillas, donde los jóvenes puedan sentirse a gusto rezando. Conviene revisar los procesos de educación en la fe que estamos proponiendo. Es imprescindible transmitir el evangelio desde tres claves: la experiencia de servicio, de oración y de comunidad. Lo más importante es creer que es posible iniciar a los jóvenes en la oración, sólo así podremos entusiasmarlos en un camino constante de oración. Esto es algo de lo vivido este fin de semana. Ahora hay que comunicarlo y hacerlo vida.

Algunas impresiones de los participantes:

- "¡Genial! Todavía hay que rumiar lo vivido. Hay que tomarse muy en serio la vida cristiana y religiosa. Dios nos está gritando y debemos estar disponibles. ¿Estamos preparados o vamos a dejar que su voz se ahogue por falta de tiempo, espacio o flexibilidad?"

- "Este taller me ha ayudado a darme cuenta de la necesidad que tengo en mi vida de rezar, escuchar a Dios y saber qué quiere de mí. He aprendido que hay diversas formas de orar, y que un baile es tan válido como una oración contemplativa, todo depende del momento en que te encuentres".

- "¿Se podría estar en el taller de un alfarero sin mirar sorprendida el horno, sin tocar un trozo de barro e intentar darle alguna forma? ¿Rechazaría la invitación a crear, a decir algo con tus propias manos por mucho que te parezca que no sabes? El taller de oración ha sido un taller y las figuritas nuestra oración, nuestra vida compartida".

Maruja Luján

Salesianos en Etiopía: alimentando esperanzas

Teresa López

Conflictos armados, epidemias, catástrofes naturales, corrupción gubernamental, comercio injusto, enfermedades crónicas como la malaria o el sida, deuda externa, mala distribución del alimento, globalización de las desigualdades... estas son algunas de las razones que provocan o mantienen las hambrunas en muchos países del mundo, especialmente en el continente africano. El hambre es, sin duda, la expresión más hiriente de la pobreza. Mientras en los países desarrollados millones de personas hacen dietas de adelgazamiento, en países del Tercer Mundo más de 850 millones de personas pasan hambre. Ante los cinco millones de niños menores de cinco años que mueren anualmente por falta de alimento la Familia Salesiana no podía quedar indiferente. El alimento es la prioridad. Es difícil aprender, jugar, cantar, rezar... cuando se está hambriento.

Como muestra sirve Etiopía que en 1984 saltó inesperadamente a la palestra internacional. Millón y medio de personas murieron aquel año a pesar de los esfuerzos de cientos de organizaciones que acudieron a tratar de paliar esa situación. Para entonces, los salesianos llevaban casi diez años trabajando en el país. Durante un tiempo, debieron compaginar sus labores educativas con la necesidad más inmediata: dar de comer al hambriento. Por desgracia, no sería la última vez: en 2002, las hermanas salesianas de la comunidad de Zway alimentaron durante varios meses a miles de personas, en colaboración con Naciones Unidas. En medio de este panorama, las escuelas, oratorios y centros de formación salesianos florecen para dar esperanza y futuro a aquellos que no tienen nada.

Teresa López, una voluntaria oscense de la ONG salesiana VOLS (Voluntariats Solidari) está en Etiopía y lo vive de cerca diariamente.

1 El mayor fracaso de la sociedad moderna

Se habla de globalización, de Internet, de los retos que la sociedad digital plantea al mundo actual. Pero el reto al que debe hacer frente nuestro mundo hoy es, sin duda: el hambre. Cuando en 1975 los primeros salesianos llegan a Etiopía se encuentran con un país en el que las guerras internas devastan las pocas iniciativas de desarrollo que se generan. La primera misión salesiana se abre en Makallé, al norte, a dos días de viaje de la capital etíope, Addis Abeba. En este ámbito, las organizaciones católicas comienzan a llegar al país, iniciando una convivencia, en ocasiones difícil, con la iglesia cristiana ortodoxa y la religión musulmana, a las que pertenece la mayor parte de los habitantes del país.

Teresa López

El reto de los salesianos no difiere mucho del asumido en otros países: dedicarse a los jóvenes. Educar para el futuro, para la esperanza, en un país donde los niños y los jóvenes no cuentan para nada ni para nadie. Hoy ya hay 10 misiones salesianas en Etiopía –además de cuatro casas de Hijas de María Auxiliadora- que se encuentran en permanente desarrollo. El hambre es mucho más que una carestía física: es la falta de esperanza, de futuro, de progreso. Ciento tres salesianos luchan en Etiopía para que miles de jóvenes puedan construir su propio futuro personal, laboral y familiar.

2 La gente se moría en la calle

La primera misión de Etiopía estuvo encabezada por el sacerdote irlandés **Patrick Morrin**, acompañado por **Joseph Reza** y **Cesare Bullo**, salesianos, estadounidense e italiano respectivamente. Casi treinta años después, **Bullo** sigue en la casa inspectorial de Addis Abeba en la colecta de fondos para diversos proyectos. "Cuando llegamos la situación era de permanente conflicto interno, con un régimen político, encabezado por el dictador **Mengistu**, que, lejos de responder a las esperanzas del pueblo, se basó en la represión, que fue especialmente dura con los jóvenes y los estudiantes. La situación, lejos de mejorar, fue empeorando día a día, hasta desembocar en la gran hambruna de 1984".

Teresa López

En aquel difícil año, **Bullo** y sus compañeros llegaron a prestar asistencia, sólo en Makallé, a más de medio millón de personas. La misión se convirtió en un improvisado campo de refugiados que huían del hambre. "Cada día morían cerca de cien personas, que llegaban en condiciones en las que nada se podía hacer, salvo acompañarlos hasta el final", recuerda **Bullo**. "Lo que más me impactó fue ver a la gente que moría en la calle. Hubo una mujer –recuerda **Bullo**- que salió de su casa con sus cuatro hijos, pero cuando llegó a la misión sólo le quedaba uno. El resto, los había perdido en el camino".

De esta experiencia han quedado en los salesianos decenas de proyectos de desarrollo –perforación de pozos, construcción de casas, asistencia a desplazados por el hambre o las guerras- destinados, a evitar que se repita una catástrofe de esta magnitud.

3 Niños de la calle, un fenómeno en expansión

En los últimos años las calles de las capitales africanas, al igual que las grandes urbes latinoamericanas, se pueblan de niños y jóvenes que han hecho de la calle su casa que viven mendigando o delinquiendo, sin más proyecto que pasar la noche en un lugar a resguardo del frío. Addis Abeba no es la excepción, habitada día y noche por jóvenes que asisten, en muchos casos impasibles, al discurrir del tráfico y la vida. Han huido de la violencia doméstica, del hambre y, casi todos, de la desesperación. Sin familia ni nadie que se preocupe por ellos, son presa fácil del engaño, la delincuencia y la mendicidad.

Hace dos años, los salesianos abrían en el corazón de Addis Abeba la comunidad de Saint Joseph-Bosco Children, un espacio de acogida para niños de la calle. En la actualidad atiende a una cincuentena de chavales, 35 internos y otros 15 que acuden a diversos talleres y actividades formativas. Dirigidos por el italiano **Dino Viviani**, tres salesianos brindan a estos jóvenes un hogar en el que formarse como personas y ciudadanos. Para todos los Bosco Children –así se les conoce a estos chicos- Saint Joseph es una oportunidad que les obliga a luchar cada día para dejar atrás la calle y luchar por su propio futuro, por su propia dignidad.

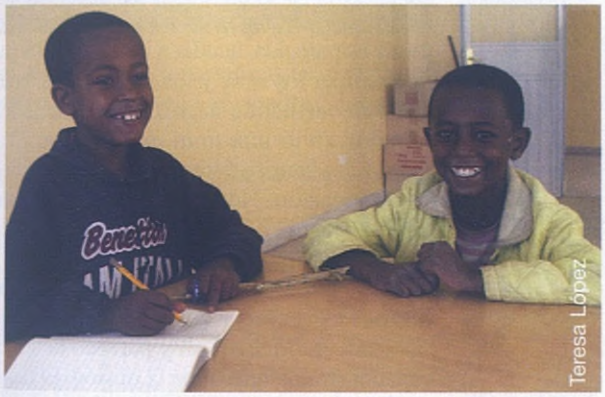

La creciente necesidad no amedrenta a los salesianos, que ya están haciendo las gestiones necesarias para construir un nuevo centro que acogerá a doscientos niños de la calle en un futuro no demasiado lejano.

4 Experiencia de una voluntaria

Desde hace ya varios años la presencia de voluntarios –fundamentalmente italianos- es una constante en las casas salesianas. Yo, periodista de profesión, llegué hace cuatro meses a Mekanissa, una misión salesiana situada en el barrio del mismo nombre, a las afueras de Addis Abeba. Trabajo como animadora y educadora en el oratorio al que acuden cada día más de doscientos niños, de cuatro a dieciséis años. Aquí reciben educación, comida y juegos. El modelo de don Bosco en Etiopía se convierte en un híbrido de escuela, centro asistencial y club de tiempo libre. No faltan ni el cine ni el teatro. Teatros hechos por niños con la ropa hecha jirones, películas seguidas con pasión por decenas de chavales que viven como pueden en este barrio, fruto de la inmigración campo-ciudad por las sucesivas hambrunas que, desde hace décadas, vienen sacudiendo el país.

El hambre aquí no es sólo de comida. Sino también de saber, aprender, divertirse o encontrar un futuro distinto al que por nacimiento les fue asignado. Llegan aquí enfermos, analfabetos, tristes. Poco a poco, de la mano de **Donato Galetta** encuentran que la vida no se acaba en un plato de *injeera* –la comida más característica del país-, que su vida puede ser distinta. Y se descubren soñando que pueden ser maestros, enfermeras, peluqueros... o salesianos.

5 Transmitiendo el carisma de don Bosco

Cuando **Johannes** puso los pies por primera vez en el oratorio de Dilla –la segunda misión salesiana en Etiopía– tenía doce años. "Un amigo me dijo que todos los miércoles se reunían para charlar con el **abba Angelo** (salesiano italiano, actual obispo de Gambella, región fronteriza con Sudán). El día que yo llegué había una rifa. Yo tenía el número 13. Me tocó una chaqueta. La semana siguiente acudí sin pensármelo dos veces"

Johannes vivía con su abuela –"mi padre cultivaba un pequeño terreno a cinco kilómetros de Dilla y venía a vernos cada quince días". Por suerte, no sufrió el hambre que azotó la región. Sin demasiadas opciones, su padre decide iniciarlo en la educación cristiana ortodoxa, con vistas a ingresar en esa iglesia como asistente de sacerdotes. "La iglesia ortodoxa quedaba muy lejos y, como la liturgia es parecida, acudía a los salesianos para aprender los ritos y los salmos", así continuó frecuentando la misión, donde, a los 17 años vivió una gran experiencia: "Vinieron dos seminaristas etíopes a hablarnos de su vocación. Nos hablaron de su trabajo junto a jóvenes y niños, y decidí que ese sería también mi camino".

Teresa López

Hoy, el abba ("padre", en amárico) **Johannes** es profesor de ética en la escuela salesiana de Mekanissa y párroco de la recién construida iglesia de la misión. El tiempo libre lo pasa en el oratorio, con los chavales que se sienten acogidos y queridos por él y por los demás salesianos. A veces, los niños le preguntan por su vocación, que él explica con sencillez y pasión, lanzando un mensaje al día de mañana.

6 El futuro, una incógnita apasionante

El futuro de los salesianos en Etiopía se construye minuto a minuto. "El gran reto, para mí, es que los salesianos locales sepamos transmitir las enseñanzas de Don Bosco que nos han sido confiadas", enfatiza el abba **Johannes**. También **Bullo** es optimista "tenemos muchas vocaciones y decenas de proyectos que no hacen sino crecer". No se puede negar que la situación es complicada: el desempleo, el sida, el analfabetismo, la desestructuración familiar y la incertidumbre de nuevos conflictos internos marcan el día a día de los jóvenes de este país africano. Grande es el reto, grandes los esfuerzos para alcanzarlo.

Teresa López

Yo, como voluntaria, el futuro lo veo en los rostros de estos niños y niñas que podrán pasar hambre, que tal vez no salgan adelante, pero que, en el camino, juegan, ríen, aprenden y, sobre todo, sueñan bajo la atenta mirada de don Bosco.

Madrid

Formar animadores deportivos con estilo salesiano

El 28 y 29 de diciembre se celebraron, en Atocha (Madrid), las VIII Jornadas de Formación para animadores deportivos de ambientes salesianos. Participaron 55 jóvenes animadores de las Inspectorías de Madrid SDB y FMA y la Inspectoría de León FMA. Durante las jornadas, los participantes recibieron información teórica y práctica sobre el deporte en ambientes salesianos. Entre los temas destacó la educación en valores a través del deporte como característica del estilo salesiano, pero se abordaron otros como la medicina deportiva, la preparación física y el rendimiento. Las jornadas concluyeron con una visita al estadio Santiago Bernabéu, sede del Real Madrid.

Azkoitia - Guipúzkoa

Éxito del musical Moulin Rouge

El 17 de diciembre, el Teatro Bastartxo de Azkoitia colgaba el letrero de "no hay entradas" para la representación de "Moulin Rouge". **Juan Inazio Sudupe**, director del centro salesiano Floreaga Salestar Ikastetxea dio la bienvenida a los asistentes y agradeció la colaboración de las instituciones. **Nekane Lete** y **Eneko Aranbarri** representaban a los protagonistas de la historia, pero el equipo estuvo formado por un numeroso grupo de colaboradores (bailes, luz, sonido, decoración, maquillaje, vestuario, publicidad...), jóvenes del Centro Juvenil "Alai Batza", de Salesianos Azkoitia.

Urnieta - Gipuzkoa

Salesianos Urnieta, recibe la Q de Plata

El 20 de diciembre, el Euskalit (Organismo del Gobierno Vasco para impulsar la gestión de calidad en Euskadi) entregó distinciones a la calidad en el Palacio Euskalduna de Bilbao. Entre los galardonados estaban dos profesores: **Agustín Urretabizkaia**, de Salesianos Urnieta, y **Ioseba Aurrekoetxea**, de Salesianos Deusto. Seguidamente, 10 centros recibieron la "Q de Plata" como reconocimiento a su gestión de calidad. El Centro de Salesianos Urnieta, en la persona de su director, **Txema Errasti**, recibió el premio. Estuvo acompañado por profesores, padres, personal del centro, el inspector de Bilbao, Iñaki **Lete**, y otros salesianos.

Salamanca

Antiguos Alumnos de Salamanca en la red

Los Antiguos Alumnos de Don Bosco del Colegio Salesiano de María Auxiliadora estrenan web. El 8 de diciembre, inauguró su página web la Asociación de AA. AA. DB. María Auxiliadora-Salamanca. En la dirección www.antiguosalumnos-maux.com se ofrece información actualizada de todo lo que ocurre en el mundo salesiano de Salamanca, y en especial, de lo referente a los Antiguos Alumnos de Don Bosco. La página ha sido diseñada por la propia Asociación y el antiguo alumno **Fernando Lobato**.

Javier Valiente

Madrid

Encuentro anual de la Familia Salesiana

El 18 de diciembre se celebró, en Madrid, el Encuentro de la Familia Salesiana. Cerca de 300 personas entre Salesianos, Salesianas, Voluntarias de Don Bosco, Antiguos Alumnos, Hijas de los Sagrados Corazones y ADMA, se reunieron en el Colegio Salesiano Santo Domingo Savio. El encuentro comenzó con una eucaristía presidida por **Luis Manuel Moral**, inspector de Madrid. Al concluir, se presentó el Aguinaldo del Rector Mayor para 2005. El inspector presentó los caminos propuestos por **don Pascual Chávez** para "rejuvenecer el rostro de la Iglesia" y hacer que sea una casa para los jóvenes. Después, actuó la coral Ciudad Lineal, y las Hijas de los Sagrados Corazones de Jesús y de María presentaron a los demás su Instituto que en este 2005 celebra el centenario de su fundación.

San Juan de Aznalfarache - Sevilla

Alumnos de Salesianos Zaidín, premiados

El 9 de diciembre en la sede de Canal Sur en San Juan de Aznalfarache se entregaron los premios correspondientes a la 2ª Edición del programa Expericiencia TV, donde los alumnos del colegio salesiano "San Juan Bosco" de Granada coparon tres de los cuatro primeros puestos. Experiencia TV es un programa concurso de los Servicios Informativos de Canal Sur TV en el que participaron estudiantes universitarios y de los Ciclos Formativos de Grado Superior de Imagen y Sonido. El concurso se dividió en dos fases. En la primera los alumnos desarrollaron guiones para la posterior realización de 36 reportajes. En la segunda, los alumnos realizaron reportajes que fueron emitidos en 12 programas del Canal 2 Andalucía.

Barcelona

El Tibidabo brilla con luz propia

Con motivo del año de la Eucaristía proclamado por **Juan Pablo II**, un grupo de laicos se ha propuesto mantener iluminado el Templo del Tibidabo durante todas las noches del 2005. "La iluminación del templo es una referencia de la presencia silenciosa de Dios" dice **Oriol Oliveras**, rector del templo. Con esta iluminación el templo se puede divisar desde la mayor parte de las poblaciones de la comarca del Vallés y casi desde cualquier punto de la ciudad de Barcelona. Sin embargo, no hay ninguna ayuda por parte de la administración para mantener la iluminación, por lo que depende exclusivamente de los donativos de particulares. El coste es de 12 euros por hora.

Valencia

Un libro sobre el barrio San Marcelino

El 20 de diciembre se presentó en el salón parroquial el libro *"Sant Marcel.lí 1954/1975. De la huerta a la ciudad"* sobre barrio San Marcelino de Valencia, escrito por **Ángel Vidal Tornero** y editado por la Comisión del 50 Aniversario del Barrio. Contiene dos capítulos que presentan la figura y la dimensión social del entonces arzobispo salesiano de Valencia, **monseñor Marcelino Olaechea**, fundador del barrio que lleva su nombre. El libro se vende acompañado de un DVD y un CD de fotografías de la época.

Granada

De oriente hasta Haza Grande

Sus majestades, los Reyes Magos, llegaron al barrio granadino de Haza Grande el 5 de enero.
La organización de la cabalgata estuvo a cargo del Centro Juvenil Salesiano "Junior". Los Reyes fueron recibidos en la Parroquia de San Francisco Javier. Más tarde, recorrieron el barrio saludando desde sus carroza. Finalmente, pasaron por todas las casas repartiendo magníficos regalos.

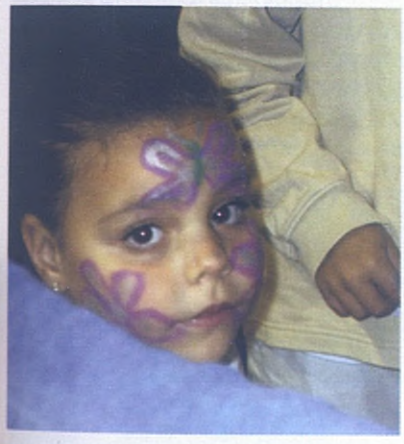

Morón de la Frontera - Sevilla

Concurso familiar de felicitaciones navideñas

El Colegio Salesiano de Morón de la Frontera, preparó durante tres semanas las actividades de Navidad. La Asociación de Padres organizó el primer concurso familiar de felicitaciones navideñas. Las felicitaciones debían reflejar el trabajo conjunto de padres, madres y niños. Hubo mucha participación. A este concurso se añadió el de cuentos navideños para Secundaria y el de belenes por aulas. En la muestra de villancicos participaron desde los pequeños de Infantil hasta los mayores de Grado Superior. Prepararon una carta con la que felicitar a todos los miembros de la comunidad educativa.

Sant Boi - Barcelona

Dibujaron sonrisas en la campaña de Reyes

Los Salesianos de Sant Boi llevaron a cabo la campaña "Ningún niño sin juguete" bajo el lema "Ayúdanos a dibujar sonrisas". Hace dos años, a la campaña se añadió la posibilidad de apadrinar una carta, es decir, adquirir, dentro de unas condiciones, lo que un niño pide en su carta de reyes. Como novedad, este año cada clase ha apadrinado una carta. Ha habido un total de 80 niños apadrinados con este sistema y dibujaron sonrisas a 148 niños necesitados del barrio y a sus respectivas familias.

Las Palmas de Gran Canaria

Gratitud y reconocimiento

El 29 de diciembre, en la Parroquia de Santa Catalina, de los Salesianos de Las Palmas de Gran Canaria, **Carlos Sánchez** y **Mercedes Guimerá** celebraron sus bodas de oro. A la celebración se unieron la comunidad parroquial, la Familia Salesiana y la diócesis de Canarias, en un homenaje de gratitud y reconocimiento público a este cooperador salesiano y presidente de Cáritas, **Carlos Sánchez**, por su vida entregada generosamente, a lo largo de tantos años, a la misión de la Iglesia y al servicio de los más pobres. En nombre de todos, el inspector salesiano de Córdoba le entregó la Medalla pro Ecclesia et Pontífice, concedida por el Papa Juan Pablo II.

Jaén

Inmigrantes atendidos por voluntarios

Alrededor de 25 inmigrantes subsaharianos en busca de trabajo, fueron acogidos unos días en los locales del Centro Juvenil DO.SA de la parroquia salesiana de San Juan Bosco en Jaén. Los inmigrantes estuvieron atendidos por voluntarios. Las muestras de solidaridad concretas (alimentos, mantas, etc.) tanto de la comunidad de la parroquia San Juan Bosco como de la ciudad de Jaén fueron numerosas.

Turín – Italia

La Juventus de Turín con Misiones Don Bosco

Acogiendo la invitación de Misiones Don Bosco de contribuir a la ayuda de los niños que han quedado huérfanos en la catástrofe del maremoto, el equipo de la Juventus contribuirá a la creación de un centro de acogida para los niños huérfanos de Tailandia, pagando la cantidad necesaria para su realización, unos 300.000€. La iniciativa fue comunicada por el administrador delegado de la sociedad futbolística en una carta a los aficionados en ella se les invita: "en el caso de que también vosotros os sintáis cercanos a las poblaciones afectadas por esta tragedia, contactar y apoyar también todos vosotros a Misiones Don Bosco.

Phnom Penh - Camboya

Apertura del "Don Bosco Centre" de Poipet

"Poipet" es la última presencia salesiana en el noroeste de Camboya, en la frontera con Tailandia. El 7 de noviembre, se abrió el Don Bosco Centre, que "se dedicará a dar educación a los muchachos, a reducir su estado de pobreza, a recuperar su dignidad y mejorar su calidad de vida. El Vice-Primer Ministro dijo que el "¡Don Bosco tiene una ingente tarea que realizar en Camboya! ¡El Don Bosco sabe cómo motivar a los jóvenes en Camboya! ¡El Don Bosco proporciona a los jóvenes una educación y un trabajo en Camboya! ¡El Don Bosco tiene programas educativos únicos en Camboya! Y ciertamente, ¡el Don Bosco es una gran ayuda para el gobierno en Camboya!".

Roma - Italia

Las FMA se vuelcan con los afectados por el maremoto

Las Hijas de María Auxiliadora que viven en el sudeste asiático no han sido afectadas físicamente por el maremoto. Sin embargo, la Madre General **Antonia Colombo**, reunió con urgencia al Consejo General para estudiar una respuesta rápida y coordinada. Enseguida se comunicó al Instituto varios números de cuentas para ingresar donativos y canalizar las ayudas. Algunas hermanas fueron a la zona con voluntarios para traducir a los heridos y necesitados. **Sor María G. Caputo**, responsable del VIDES ha sido invitada a coordinar la acción humanitaria de aquella zona, junto a otras ONG y asociaciones.

Hong Kong - China

Exposición "interreligiosa" de pesebres

La exposición de pesebres organizada por el Centro Catequístico Salesiano llevaba por tema "Jesús en el pesebre", y en él participaron alumnos de las escuelas católicas protestantes y no cristianos. El objetivo era recordar que en Navidad se celebra el nacimiento de Jesús. La profesora de una escuela taoísta premiada explicó: "La celebración de la Navidad siempre ha formado parte de nuestras actividades escolares, a pesar de que la dirección es taoísta. El significado de la Navidad, con el mensaje de paz y amor universal, tiene mucho en común con la enseñanza taoísta, y por eso hemos querido participar".

La Habana - Cuba

Las dos primeras VDB cubanas

El 8 de enero **Janitzia Suárez** y **Celenis de Armas** hicieron su primera Profesión Religiosa, en la Parroquia de San Juan Bosco de La Habana. Estuvo presente la responsable regional que reside en Venezuela y presidió la eucaristía el delegado de la Inspectoría en Cuba, **don Bruno Roccaro**, concelebrando con él el **P. Miguel Ángel Moral**, asistente de las VDB en la isla y el párroco son **Narciso de la Iglesia.** Acompañaron a las profesas dos aspirantes VDB también de Cuba y la inspectora FMA de las Antillas de visita estos días.

Ulaanbaatar – Mongolia

"Tenemos necesidad de un pabellón de deportes"

"La mayor parte de los gastos de la misión se los lleva la calefacción" dice **don Francis Alencherry** sobre la misión salesiana en Mongolia, donde casi todo el año el termómetro marca bajo cero. Y continúa: "Comenzamos nuestra misión en Mongolia en el 2001 y, hasta ahora, los resultados han sido entusiasmantes, hasta el punto que hemos enviado a otros tres hermanos. Se trata de una verdadera frontera misionera y con la aceptación de un nuevo territorio de misión en Darkhan-Seleinge, el trabajo se extiende y se convierte en un desafío todavía más grande". Este año la Jornada Misionera Salesiana está dedicada a Mongolia. En el "dossier" de animación enviado a todas las casas salesianas del mundo, se presentan también las necesidades de la misión. **Don Alencherry** indica que hay una "necesidad urgente: Se trata de un pabellón de deportes cubierto para el oratorio y la escuela profesional".

Addis Abeba - Etiopía

Los muchachos de la calle celebran la Navidad

Los muchachos de la calle de la capital etíope encuentran acogida en el Bosco Children. "Se hospedan 25, pero en total son unos 40 los muchachos que asisten a nuestras actividades", dice el director salesiano. A otros 20 - añade - se les sigue "a domicilio", es decir en el borde de la calle. "Es un itinerario de acercamiento gradual" dice **don Dino**. En un ex-deposito restaurado detrás del ferrocarril tienen ahora una comida caliente y una cama. Y sobre todo enseñanza práctica y técnica. Después de la comida comienzan los talleres (labrar la madera o trabajar el hierro). "Ahora ya les llaman los 'Bosco children', se han quitado la etiqueta de "muchachos de la calle" y comienzan a tener su propia identidad" dice el salesiano. El día de Navidad organizaron con la comunidad una excursión a Chanco, a los pies de un volcán en la zona de Gimma, en dirección de la frontera con Sudán.

Corumbá - Brasil

Nuevo obispo salesiano

El 7 de diciembre, la Santa Sede nombró obispo de Corumbá (Brasil) al salesiano español **Segismundo Martínez Álvarez**. Hasta entonces era vicario parroquial de Nossa Senhora da Guia en la archidiócesis de Cuiabá. El nuevo obispo era originario de Acebes del Páramo (León), tiene 61 años y ha ejercido como administrador de las Obras salesianas y pro-rector de la Universidad de Campo Grande.

Roma -Italia

Nueva web de la Confederación Mundial de Antiguos Alumnos

La Confederación Mundial de Antiguos Alumnos tiene ya web en un link con el de los Salesianos de Don Bosco, www.sdb.org. La iniciativa que constituye uno de los puntos más importantes del programa que el presidente, **Francesco Muceo**, propuso a la Asamblea Mundial del pasado mes de abril, ha sido compartida por el vicario del Rector Mayor, **don Bregolín,** y con el equipo del Dicasterio de la Comunicación Social. El Rector Mayor, **don Pascual Chávez,** ha querido a través de la página inicial, dirigir un saludo y una felicitación a todos los Antiguos Alumnos del mundo.

El tiempo de la reconstrucción

Los salesianos afrontan la tragedia en el sudeste asiático

El maremoto que asoló el sudeste asiático el 26 de diciembre ha dejado a su paso 150.000 víctimas, medio millón de heridos y un millón de desplazados, además de daños materiales incalculables. Las comunidades salesianas han vivido dramáticamente los acontecimientos, identificándose con el dolor de los supervivientes y lamentando la pérdida de decenas de miles de personas, entre ellas algunos familiares de salesianos, así como antiguos alumnos de los colegios de Hijas de María Auxiliadora y de Salesianos de Don Bosco.

En casi todo el territorio afectado por los *tsunamis* hay presencia salesiana. En Sri Lanka, Myanmar, India, Indonesia y Tailandia viven 850 salesianos; entre ellos se cuentan tres españoles: el visitador de la Inspectoría de Indonesia-Timor, **don Andrés Calleja**; el ecónomo, **don José Carbonell**, y el misionero **don Manuel Fraile**, en Timor Este. Entre las Hijas de María Auxiliadora hay una misionera española, **sor Rafaela Gisbert**, en la zona de Madrás (India).

Primeros trabajos de reconstrucción

La urgencia del momento llevó a organizar equipos de rescate, para buscar heridos entre las ruinas, a la vez que se abrían las casas salesianas para la acogida de los supervivientes.

El Rector Mayor, **don Pascual Chávez**, expresó el dolor de la Familia Salesiana y organizó la primera red de ayuda a las poblaciones afectadas: "Me siento muy cercano a todos aquellos que han sufrido las dramáticas consecuencias de este terrible azote. Soy consciente que los millares de víctimas y de huérfanos, la destrucción de casas, carreteras y puentes, hacen que la situación sea casi insostenible. Me he preocupado de que os envíen, lo antes posible, fondos para que podáis proveer a las necesidades más urgentes de aquellos que necesitan alimentos, medicinas, vestidos y alojamiento".

Nada más conocer la noticia Misiones Salesianas de Madrid envió una ayuda económica a los Salesianos de las zonas de Madrás y Tiruchy (India), para atender las primeras necesidades. Otras aportaciones de la Familia Salesiana se enviaron a las comunidades de Sri Lanka, Indonesia y Tailandia. Con ellas están paliando las principales necesidades, acogiendo a las personas que han perdido sus viviendas y, más adelante, proporcionarán instrumentos de trabajo, para la pesca o la agricultura, a las familias afectadas.

Al cuidado de los huérfanos

La Congregación ha designado a **Fernando Colombo**, vicepresidente de la ONG Voluntariado Internacional para el Desarrollo (VIS), como responsable y coordinador de las aportaciones del mundo salesiano a las zonas afectadas. Una prioridad es el cuidado de los huérfanos. En Sri Lanka, la *Autoridad Nacional para la Infancia* ha pedido expresamente a los Salesianos que cuiden de estos niños; muchos ya han sido acogidos.

La isla de **Sri Lanka** ha sido una de las más afectadas. En ella trabajan 71 Salesianos, en diez comunidades. Desde que llegaron los *tsunamis* están colaborando en las tareas de rescate y acogida. En Negombo, ciudad de la costa, los alumnos de la escuela profesional habían seguido durante los últimos meses un curso de construcción de viviendas, que les está siendo muy útil para participar en la reconstrucción. Según **Gabriel Garniga**, ecónomo salesiano, "esta experiencia será inmediatamente utili-

zada para construir pequeños alojamientos para las familias de los pescadores, que han perdido casas, barcas y redes".

En **India** han sido afectadas las comunidades de Madrás y Tiruchy. En la Inspectoría de Madrás trabajan 369 salesianos en 39 casas, nueve de ellas en las zonas afectadas, incluyendo las de las islas Andaman y Nicobar, que han resultado muy afectadas. Las comunidades han acogido a 270 huérfanos y están estudiando las posibilidades de reconstrucción de casas, escuelas y centros de salud. En la Inspectoría de Tiruchy hay 157 salesianos distribuidos en 23 comunidades. De ellas, doce estaban en la costa y ya están atendiendo a 600 huérfanos.

Indonesia es el país que más ha sufrido, con el mayor número de víctimas. Aquí los Salesianos están lejos de las zonas afectadas, a las que el Gobierno ha prohibido la entrada, pero de igual manera están trabajando en la recogida y envío de bienes de primera necesidad. Las comunidades son cuatro, situadas en las islas de Java y Sumba, donde hay 65 salesianos, además de 40 estudiantes de Filosofía y 10 novicios.
De Myanmar no se han recibido noticias de los daños, ya que el Gobierno ha decidido silenciarlos. En el país trabajan 50 salesianos, distribuidos en siete comunidades.

Finalmente, en **Tailandia** hay cerca de 90 salesianos, en 19 comunidades, pero sólo la de Surat Thani se encuentra en la zona afectada. El obispo salesiano de esta diócesis, **monseñor Prathan**, está organizando la ayuda humanitaria y las tareas de reconstrucción. Las comunidades salesianas proyectan la apertura de una casa de acogida para huérfanos.

Don Anthony Humer, superior salesiano de Sri Lanka, ha manifestado su preocupación porque la ayuda se mantenga a largo plazo: "Durante estos días todos estamos ofreciendo algo a las víctimas, pero sabemos que dentro de unas semanas la impresión del momento desaparecerá y entonces ya no habrá asistencia". Las necesidades de los próximos años incluirán la reconstrucción de casas, escuelas y hospitales, así como materiales de trabajo para los pescadores y los agricultores. A ello hay que añadir el apoyo psicológico a las personas que han vivido esta tragedia, en especial a los niños. A los misioneros les corresponde ofrecer el consuelo y transmitir el ánimo suficiente para que la vida continúe en el sudeste asiático.

María Jesús Rodríguez

Para entrar en contacto con Misiones Salesianas de España, llamar al teléfono **915 493 263**.
Los donativos pueden efectuarse en la **C/c 00492710772814107477** en el Banco Santander Central Hispano, a nombre de "Misiones Salesianas", especificando "Ayuda a los damnificados de Asia".

Desde Indonesia

Don José Carbonell, salesiano de Alcoy, reside en Indonesia desde hace años y es director de la obra salesiana de Tigarksa. En esta carta explica cómo se está viviendo la tragedia en ese país.
"Por lo que respecta a los Salesianos en Indonesia-Timor el terremoto y maremoto no nos han afectado en lo más mínimo. Estamos en la isla de Java, donde no ha habido consecuencias de lo ocurrido en el norte de Sumatra. Allá ha sido, como sabéis, una cosa horrible. Yo casi sé más por lo que leo en Internet que por lo que aparece en los periódicos de aquí. Esta nación es tan grande que de lo sucedido en una esquina, en la otra ni se enteran.
Hay que tener en cuenta que la zona de Aceh tiene un movimiento radical independista revolucionario. Esto podría explicar una cierta indiferencia en otras zonas del país.
La ayuda que llega del extranjero es abundante, pero consta también el problema de coordinación para hacer llegar a los damnificados la ayuda que necesitan. Es muy difícil llegar a los lugares del desastre".
"Gracias de nuevo por vuestra simpatía y oraciones".

Tiempo de derechos

Eugenio Alburquerque

Leí recientemente en un periódico una entrevista a un famoso deportista. Me llamó especialmente la atención la declaración que hacía al periodista que le preguntaba sobre sus fallos y baja forma: "tengo derecho a fallar". Me dio que pensar. Creo que la respuesta del deportista expresa, de manera concisa pero muy clara y directa, uno de los signos de nuestro tiempo. Es tiempo de derechos. En nuestra sociedad ha crecido sobremanera la sensibilidad por los derechos humanos. Actualmente, en torno a ellos se concentra la experiencia ética de la humanidad. Y es que los derechos humanos son la base de la convivencia social y el fundamento de la paz; representan el contenido de la justicia y la realización plena del bien común.

Josep Lluís Estrada

Falsas reivindicaciones

Nada que objetar ante esta sensibilidad social; al contrario, es necesario que se expanda y siga desarrollándose. Pero uno piensa que, quizás, estamos llegando a una cierta desmesura. Por todas partes abundan reivindicaciones de derechos y todo parece ser un derecho. Estudiante mediocres reivindican el derecho a pasar curso sin dar golpe; mujeres estériles, el derecho a un hijo; parejas homosexuales, el derecho al matrimonio y a la adopción; muchos proclaman el derecho a la vida, y otros muchos defienden el derecho al aborto o el derecho a lo que llaman una muerte digna. No es extraño, pues, que los deportistas proclamen el derecho a fallar. Pero ¿por qué no, entonces, pueden proclamarlo también los médicos, los maestros, los fontaneros, los ingenieros, los albañiles o los taxistas? ¿Realmente existen tales derechos? ¿Surgen y se fundamentan acaso en las propias conveniencias, deseos o apetencias?

Derechos, valores y deberes

Nada más lejos de la verdad. Cuando la Doctrina Social de la Iglesia defiende y proclama los derechos humanos, los fundamenta en la ley natural, es decir, en lo que constituye la naturaleza y la dignidad de la persona humana. Esa es su fuente. De ella procede el derecho a la existencia, a un nivel decoroso de vida, el derecho a la buena fama, a la verdad y a la cultura, el derecho a elegir el estado de vida, a la educación y a la libertad religiosa, al trabajo y a la propiedad, el derecho de reunión y asociación, el derecho a intervenir y participar en la vida pública, a la seguridad social, etc.

Los derechos humanos son la base de la convivencia social y el fundamento de la paz

En este tiempo de tan fácil reivindicación de derechos, me parece que es necesario recordar algunos aspectos sustanciales. Sobre todo, merece la pena comprender que los derechos -por provenir de la naturaleza y dignidad de la persona- están siempre vinculados a los valores morales y, por ello, en relación íntima con los deberes. Derechos y deberes son el anverso y el reverso de la misma moneda. Por eso, sin un dinamismo social que promueva el bien de los demás, los derechos no pueden realizarse en la práctica. Sin cumplimiento de deberes, no hay cumplimiento de derechos. Y, además, los derechos tienen un carácter relacional: mis derechos están en relación con los derechos de los otros, del mismo modo que mi libertad limita con las libertades de los demás. Finalmente, es necesario anotar que esta reivindicación tan amplia y, a veces, tan inconsistente de derechos en nuestro mundo occidental choca con la poca preocupación que mostramos por los derechos de todos aquellos seres humanos que no pueden reivindicarlos por sí mismos. Los derechos humanos más fundamentales están amenazados y son conculcados en muchas partes del mundo; sobre todo, están siendo machacados los derechos de los pobres. ¡Esta es la reivindicación urgente!

Sestear

Alberto García Verdugo

A **Joaquín Berto** le sucedió, como secretario de Don Bosco, **Carlos Viglietti**. Ambos -¿casualidad o mirada profunda?- no eran todavía sacerdotes al empezar ese precioso servicio.

Viglietti acompañó a Don Bosco en su memorable viaje a Barcelona en 1886. Antes lo había hecho en otras muchas ocasiones. En una de ellas, ya a punto de tomar el tren en Porta Nuova, camino de Francia, Don Bosco le preguntó: "**Viglietti**, ¿a dónde vamos?".

El pobre **Carlos**, naturalmente, quedó desconcertado. Conocía bien el vaivén de la vida de Don Bosco al que se añadía su poco sueño, sus piernas hinchadas, sus dificultades al respirar, su vista maltrecha... Y pensó que aquella laguna en su memoria era un síntoma claro de que la decadencia de aquel monumento espiritual amenazaba ruina.

Pero -Don Bosco se lo explicó inmediatamente- la pregunta era mucho mas profunda que sobre un destino en la tierra. Hablaba de su camino hacia Dios.

Cuando un día le preguntó alguien que le vio salir de casa: -"Don Bosco, ¿adónde va?". Él respondió inmediatamente: -"Al paraíso".

Hay palabras olvidadas. Porque hay realidades que nos quedan fuera de nuestros cálculos. Si es que no nos son molestas. U odiadas.

Una azafata encargada de la atención a los clientes en un aeropuerto me contaba que un día descubrió que una señora que esperaba horas y horas sentada en un banco, no sabía adónde iba. Después de un largo vuelo, en aquella escala, había olvidado su destino.

En la obra educativa de Don Bosco están siempre presentes las tres dimensiones que hacen al hombre: la razón, la fe y el amor. Es el trípode esencial en el que nos afianzamos si somos inteligentes y, por serlo, creemos en Dios y, al vivir unidos a él, somos instrumento de su entrega.

Paraíso -"Hoy estarás conmigo en el paraíso"- es una de esas palabras proscritas de nuestro vocabulario, de nuestra propia existencia y, más trágico aún, de nuestro proyecto de vida. Y si se suprime esa palabra, es decir, si se borra a Dios del horizonte de la vida, se borra todo lo que nos dignifica, todo lo que nos va elevando al conducirnos a él, todo lo que nos construye como obras completas que han de durar para siempre: la responsabilidad, el altruismo, la honradez, el respeto, la elegancia, la laboriosidad, la tenacidad, la ternura, la nobleza, la fidelidad, la lealtad, el sacrifico, la renuncia, la comprensión, la generosidad, la compasión, la belleza, la exigencia, el perdón, el amor...

Hace ya muchos años un gran hombre conocido de todos, escribía en un diario una reflexión sobre la vorágine del mundo en que vivimos: la violencia, el placer, la venganza, el desquite, el dinero, la comodidad, el bienestar, la revancha, la envidia, el orgullo, el dinero, la fama, los aplausos, la carne, el poder... Y hacía un pronóstico de la imagen del hombre que se iba perfilando por ese camino: "Un cerdo en una cama con ruedas".

-"Don Bosco, ¿adónde va?". Él respondió inmediatamente: -"Al paraíso".

experiencia

Una experiencia de voluntariado... en Benin

María del Pilar Ponce Velasco nació en Madrid hace 25 años. Ha estudiado Ciencias Políticas y de la Administración. Actualmente forma parte del Centro Juvenil de Atocha.

Entre 2002 y 2003 estuve de voluntaria en Benín. Trabajé como educadora de niños de la calle. Son unos chavales especialmente difíciles... ¡pero pueden ser los mejores en muchas ocasiones! Con ellos aprendí mucho. Creo que ni en un libro de 200 páginas podría contar todo lo que he aprendido en este año y lo que ha supuesto en mi vida. Pero sí puedo describir algunas de mis experiencias:

Gratuidad: Cuando me decidí a hacer esta experiencia, lo hice desde la gratuidad que significa un voluntariado. Cuando estás allí te das cuenta de lo mucho que estás recibiendo. Pero partí sin esperar nada a cambio, sólo para ayudar. Ni piensas ni te motiva el dinero, el prestigio o cualquier otro tipo de recompensa material.

Choque y humildad: Desde que llegas te encuentras con que casi todo es un choque cultural: todo es diferente y te sientes como un extraño. Eres tú quien debe empatizar con aquella cultura, aprender y adaptarte. Por supuesto, sin perder tu cultura, tus raíces y la perspectiva de quien eres y donde estás, pero con un gran esfuerzo para entender lo que hay allí. Hay que saber enfrentar el "choque de culturas" desde la comprensión, el entendimiento y la humildad, no de una forma frontal.

Soledad: La experiencia de voluntariado es una experiencia de lejanía de tu familia, tus amigos... y esto es, en ocasiones, una experiencia de soledad. Es necesario hacer un esfuerzo para saber vivir con uno mismo, afrontar esa situación, conocerte y saber donde estás, porqué estás ahí y poder afrontar esa situación de lejanía y soledad.

Si sobre todas estas impresiones y sentimientos tuviera que señalar una, sería la "cercanía de Dios". Daría, y doy, las gracias al ejemplo de los chavales y de los salesianos con quien viví, gracias a la maravilla de la naturaleza en África, gracias al ejemplo de sacrificio y fe que vi a diario en la gente con la que vivía, gracias al apoyo de mi familia y amigos que me permitió estar allí y "aguantar" con alegría y fe, gracias a la sonrisa de Dios que allí podía ver en muchas pequeñas y grandes cosas...

El coro Salesianos Paseo recordó el sentido de la Navidad

La noche del 23 de diciembre los miles de transeúntes de la Calle Preciados, en pleno corazón de Madrid, se llevaron una grata sorpresa. Cerca de 50 chicos del Coro Salesianos Paseo (dirigido por **Toño Casado**), de la inspectoría de Madrid, cantaban villancicos y recordaban el verdadero sentido de la Navidad. Durante dos horas interpretaron villancicos populares y animaron, al numeroso grupo de personas que se congregó a su alrededor, a cantar y dar palmas.

"Jesús es nuestro ejemplo a seguir"

Miriam Sánchez Gámez

Nací en Úbeda el 11 de julio de 1980 y estudio Educación Social. Estudié en el colegio La Milagrosa de las Hijas de la Caridad. Conocía a los salesianos por mis hermanas, pero entré en contacto con ellos hace seis años. Encontré a personas concretas y fue a través de ellas, cuando me quedé "enganchada" a Don Bosco. Ahora soy cooperadora y presidenta del Centro Juvenil Zero's en Úbeda- Jaén.

Lo que más vale la pena de lo que has aprendido.
Todo. He aprendido lo que significa comunidad con el equipo animador, a ilusionarme con la sonrisa de los chavales, a tener un criterio propio sobre las cosas, a defender aquello por lo que lucho, a valorar el poder de la corrección fraterna...

Lo que más agradeces a tus padres, educadores, compañeros...
Que me hayan dejado tomar mis propias decisiones y, en consecuencia, que me hayan dejado equivocarme.

Deja un mensaje a los jóvenes
Los consejos y mensajes se transmiten, para que ayude a quien los recibe. A mí me lo transmitieron y aunque difícil, siempre lo tengo presente: *Sueña, ilusiónate y sé diferente al ganado que vaaaaaa en una misma dirección, sé auténtico.*

Por qué crees que los jóvenes abandonan la Iglesia
Hay gente que dice: Si los jóvenes supieran la alegría que hay dentro de la Iglesia saltarían los muros para entrar. ¿No sería mejor tirar los muros?

Con quién compartirías una larga sobremesa
Con mis hermanas, tengo tres, pero viven fuera y cuando nos juntamos...

Admiras a...
Cada día descubro personas a las que admiro por cualquier detalle, ellas son las que hacen que yo quiera ser mejor persona.

¿Qué es lo que más miedo te da?
Ser mediocre.

Qué no querrías perder nunca.
Las ganas de reír, cuando me río soy mejor persona.

De los personajes del Evangelio, cuál te cae más simpático
Sin duda **Jesús** de Nazaret, Él si que era auténtico, Él sí que nadaba a contracorriente, Él si que es nuestro ejemplo a seguir.

Jóvenes con arte y solidarios

Los días 18 y 19 de diciembre en el Colegio de Cristo Rey, el grupo de teatro del Centro Juvenil DO.SA de Jaén, "A trancas y barrancas" estrenó el Musical "2000 años después". El público asistente disfrutó mucho con la actuación. Estuvieron presentes entre otros **don Francisco Fernández Mármol** (inspector de Córdoba) y **don José Luis Aguirre** (delegado de Pastoral Juvenil). Todo lo recaudado en las dos funciones se donó a la Fundación Proyecto Don Bosco de Jaén.

Sana diversión

El día 17 de diciembre se celebró en el Pabellón del Colegio Salesiano de Morón de la Frontera la cuarta noche de Ocio Alternativo. Chavales mayores de 12 años disfrutaron sanamente, de las 21.00h a las 2.00h de la madrugada, en el pabellón de deportes donde se ofrecieron múltiples actividades. Hubo talleres (tatuajes, abalorios, mimbre, pinturas de gorras...), karaoke, tiro con arco, scalextric y otras muchas actividades, como una exhibición de aeróbic y un campeonato de kárate.

Red Ond@

Marco Antonio Martínez Moreno
marcosdb@marcosdb.com

La **Cuaresma** se deja sentir también en la Red. Sirvámonos de ella para vivir mejor nuestro camino de conversión.
Aquí una **escuela bíblica gratis**. Nunca está de más seguir formándose. www.personal.able.es/aulabiblia/index.htm

Un rinconcito para meditar con un conjunto de **reflexiones** que brotan de la fe. www.fespinal.com/espinal/castellano/visua/es57.htm

¡A EVANGELIZAR!

Biblioteca misionera: documentos eclesiales, material didáctico para encuentros, liturgia, ecumenismo... www.misiones.catholic.net/formac.htm

PÁGINA JOVEN

Un verdadero tesoro que los dominicos cuelgan en la Red a disposición de todos. Con un diseño atrevido, encontraremos todo tipo de **propuestas educativas** dirigidas a padres, educadores, catequistas y jóvenes: poesías, fichas de trabajo, convivencias, oraciones... http://jovenes.dominicos.org/

LA TERCERA NO ES LA VENCIDA...

Para aprender a ser mayor. Jubilado viene de júbilo... Que se note. Propuestas, consejos y actividades para vivir jubilosamente y con dignidad la tercera edad.
http://jubilonautas.turincon.com
www.jubilo.es

UNA PROPUESTA VOCACIONAL EN LA RED

Las Carmelitas Descalzas de Cádiz nos invitan a rezar de una manera muy especial. **Déjate seducir por Dios** a través de esta web que no dejará indiferente a nadie.
http://www.tumellamas.ya.st/

RINCÓN SALESIANO DEL MES

Club Santo Domingo Savio
Desde Chile nos llegar esta web con un asombroso diseño y una estética de lujo. En su sección de recursos encontramos dinámicas de grupo, mp3, letras de canciones, imágenes...Con motivo de los 50 años de la canonización de Domingo, no estaría de más visitar la biografía que nos presenta.
www.clubdomingosavio.cl

Todo sobre Laura Vicuña
Si buscas algo sobre Laura, lo tienes aquí.
http://lauravicuna.free.fr/es/index_es.html

donbosco-es
PORTAL SALESIANO

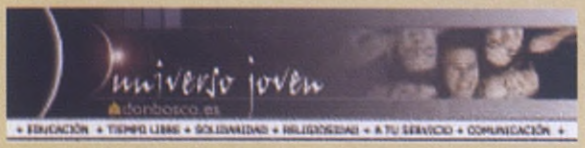

CONOCE LA SECCIÓN «UNIVERSO JOVEN»

Ya hemos puesto en marcha la nueva sección temática «UNIVERSO JOVEN». En ella encontrarás un tema central que invita a reflexionar una realidad juvenil junto con un gran número de aportaciones centradas todas ellas en la condición juvenil.

ESTE MES RECOMENDAMOS

ESPECIALES
Visita el especial «Domingo Savio». Imprescindible.

RECURSOS
Subsidios para presentar la Espiritualidad Salesiana.

ENLACES
Conoce la ayuda de los salesianos a las víctimas del maremoto: www.sdb.org

Estamos en todo el mundo, ¡conócenos!
www.donbosco.es

Platja d´Aro (Girona)
Damos gracias a **María Auxiliadora** y a **don Bosco** por su ayuda en la doble operación a que fue sometida mi esposa. Enviamos un donativo para las misiones salesianas y seguimos pidiendo su ayuda para nosotros, nuestros hijos y nietos. F. y T.

Calatorao (Zaragoza)
En agradecimiento a **María Auxiliadora** envío un donativo para el Boletín Salesiano. Montserrat Blanco.

Salamanca
Doy gracias a **María Auxiliadora** por favores recibidos. Envío un donativo. Aniceto Martín.

Madrid
Quiero agradecer a **María Auxiliadora** las gracias recibidas. Envío un donativo. Marcela Lapuente.

Alicante
Doy gracias a **María Auxiliadora** y **San Juan Bosco** por los beneficios y por los tres grandes favores que me ha concedido este año. Todo lo pongo en sus manos. Bárbara Rodado.

Barcelona
Les envío un donativo para las obras salesianas y Tercer Mundo tal como le prometí a mi **Madre Auxiliadora**, que nunca me ha fallado en mis peticiones. Montserrat Grau.

Constantina (Sevilla)
Quiero dar gracias a **María Auxiliadora** por no haberme ocurrido nada en un accidente de tráfico. Envío un donativo para las obras salesianas. R. Moreno Márquez

Barakaldo
Envío este donativo para las misiones salesianas en agradecimiento a **María Auxiliadora** y a **San Juan Bosco** por haber salido bien de una operación. P. González.

Valladolid
Gracias a **María Auxiliadora** y a **San Juan Bosco** por la ayuda recibida y les pido que nos sigan escuchando siempre. Julia.

La Guardia (Pontevedra)
Quiero dar las gracias a la buena **Madre Auxiliadora** por ayudarnos y por las gracias recibidas. C. Trigo.

Móstoles (Madrid)
Damos gracias a **Mª Auxiliadora** y a **San Juan Bosco** por favores recibidos. Enviamos un donativo para las obras salesianas. Mª del Pilar González y Mª del Pilar Pulido.

Salamanca
Doy gracias a **San Juan Bosco** por los favores recibidos. Envío un donativo para las obras salesianas en el Tercer Mundo. L.B.D.

Ocaña (Toledo)
Habiéndome encomendado siempre a Dios, a nuestra madre **María** y pidiendo ayuda a **Santo Domingo Savio**, me han concedido un embarazo muy deseado. Doy gracias por ello. Una devota.

XX
Doy gracias a **María Auxiliadora** por los favores recibidos y me sigo encomendando a ella para pedirle por mis hijos que tengan suerte en la nueva etapa que comienza, salud y, sobretodo, felicidad. Envío un donativo. C.G.T.

Envío un donativo por tantas gracias recibidas de **María Auxiliadora** y **San Juan Bosco** de una devota satisfecha por sus gracias recibidas. J.G.R.

Recomendamos

Beato Julián Rodríguez Sánchez (SDB)

Los familiares del mártir salesiano de Salamanca, **Julián Rodríguez Sánchez**, asesinado el 9 de diciembre de 1936, durante la guerra civil, en Paterna (Valencia) y beatificado por **Juan Pablo II** el 11 de marzo de 2001, han preparado esta biografía de su pariente. **Francisco Sánchez**, uno de sus familiares y autor, tras dos años de investigaciones rigurosas, ha escrito finalmente esta vida que puede abrir el camino a otros biógrafos de tantos mártires salesianos de esta guerra fratricida. Los interesados en hacerse con el libro pueden dirigirse a su autor: Francisco Sánchez Sánchez. C/ Arquitecto Guardiola, 15-5º B. 03007 ALICANTE.

Palabras clave de Espiritualidad Salesiana

Nuevo libro del salesiano **Miguel Aragón Ramírez** publicado por la Central Catequística Salesiana (CCS). Con un lenguaje sencillo y claro, el autor ofrece a los seglares de la Familia Salesiana, principalmente, unos contenidos que instruyen, sugieren y animan a llevar una vida espiritual intensa. El libro está estructurado alrededor de doce palabras o expresiones muy propias de la espiritualidad salesiana. A cada palabra siguen unas preguntas o reflexiones que facilitarán la reflexión del lector. Se añaden un breve vocabulario salesiano usual y una síntesis biográfica de los santos y beatos de la Familia Salesiana. Este libro puede utilizarse con provecho en reuniones de formación y como lectura personal.

Doña Ascensión Moreno Mora

Falleció en Jerez de la Frontera el 14 de junio del 2004. Fue decana de las ADMA del Oratorio Padre Torres Silva, ya pertenecía a la Asociación antes de fundarse el centro. Colaboró eficazmente con aportaciones económicas y, sobre todo, propagando las capillas de **María Auxiliadora**. Fue una devota incondicional de la Virgen de don Bosco hasta su fallecimiento.

Don Pedro Villares Martínez

Falleció el 26 de octubre de 2004 en Villarejo de Órbigo (León) a los 84 años de edad. Tuvo cuatro hijos, dos de ellos religiosos: **don Manuel Villares**, sacerdote salesiano y director del Colegio Salesiano de Sant Vicenç dels Horts (Barcelona) y una religiosa de San José.

Pedro había sido agricultor, aunque en su juventud trabajó en la "Hermandad de Labradores" de la Cooperativa agrícola del pueblo. Ya desde hacía unos años, él decía que "estaba preparado"; todo lo que vivía "de más" era un "regalo del Señor".

Persona sencilla, serena, sin ganas de preocupar a nadie, sin quejarse de nada. Así vivió estos últimos años, y así vivió su muerte, serena, tranquila.

Su enfermedad eran los años y el desgaste del trabajo en el campo. Su salud estaba delicada y desde el verano había empeorado. Sólo le preocupaba cómo quedaría su esposa (los hijos viven lejos); por eso, cuando al final del verano los dos se trasladaron a vivir a la residencia, en el mismo pueblo, quedó tranquilo, su esposa no iba a quedar sola.

Fe de errores: doña Antoña Sanhelly pertenecía a la parroquia Mª Auxiliadora de Sant Boi y no a la de Sarriá como publicamos en el número de diciembre.

Rafael Cedrés Morales

Queremos haceros partícipes de una noticia que nos ha llenado de dolor y nos ha dejado un profundo vacío. El 16 de septiembre, falleció **Rafael Cedrés Morales**, al que todos conocíamos como *Falo*. Estaba muy vinculado a la Familia Salesiana en la Comunidad de Hijas de María Auxiliadora en el barrio de El Polvorín (Las Palmas de Gran Canaria). Fue a leer un rato a orillas del mar que ese día estaba muy bravo, y una ola inesperada, lo arrastró hacia dentro.

Sabemos por la fe, que seguirá preocupándose de sus seres queridos, era el motor de su familia. Desde que falleció su padre, asumió el cuidado de los suyos, llenando la falta del padre con detalles y gestos muy concretos. Sabemos que alentará de otra manera la preocupación por continuar la tarea de Cemaín, con proyectos en bien de los jóvenes. Él era un poco el alma de todo esto: desde su categoría de persona excelente, desde ese cariño a nuestro Instituto, desde una gran preocupación por tirar adelante en la promoción de los jóvenes. No sólo con nosotras y su familia, también en el barrio... Era el presidente de la Asociación de Vecinos, a lo que se dedicaba con esmero.

Como cristiano, se preocupaba por cuidar su fe, desde su compromiso creyente, impulsaba iniciativas pastorales. Era miembro de la Junta económica parroquial, llevaba con responsabilidad los libros de cuentas. Ilusionado por ver terminada la obra de la nueva parroquia, gestionaba los recursos para recaudar fondos, para que se trabajara sin demora en la adquisición de mobiliario para tener una iglesia digna y sencilla. Inquieto por su formación continua, estaba a punto de terminar un Máster de Contabilidad para dedicarse con mayor especialización a la tarea administrativa de Cemaín, que era más que su sitio de trabajo. Y estaba terminando sus estudios teológicos...

Podemos preguntarnos ¿y tenía tiempo? No sólo lo sacaba sino que sabía llevarlo con serenidad, sencillez y sin hacerle pesar a nadie su cansancio. En su despedida nos encontramos: amigos, políticos, representantes de instituciones, sacerdotes, hermanas de las comunidades de Canarias, etc. Todos recordando la huella que dejó en todos. Cada uno expresó desde la oración, desde los escritos... un profundo sentimiento de agradecimiento hacia él y un homenaje sincero, para recordarnos que él sigue vivo entre nosotros.

La comunidad de Hijas de Mª Auxiliadora de El Polvorín

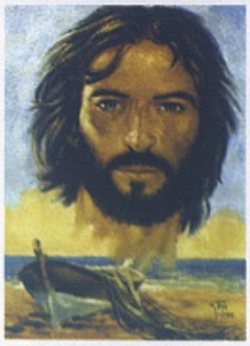

Becas

Estas becas son la aportación económica que personas o colectivos hacen a cada inspectoría para la promoción de vocaciones salesianas.
Aquí cada mes aparecen las becas de varias inspectorías por orden alfabético. Y en **negrita** todas las que se han incrementado durante el mes actual de cada inspectoría.

Inspectoría de Barcelona

"Asociación de María Auxiliadora" Badalona. Total: 1.814,55 €
"Archicofradía María Auxiliadora" Parafrugell. Total: 6.728,86 €
"ADMA" de Rocafort. Total: 8.593,43 €

Inspectoría de Bilbao

"María Auxiliadora" Cruces-Baracaldo.
Total: 2.640€
"María Auxiliadora" Urnieta. n.e. 600€. Total: 4.053€
"Benin 91. M.C. Izaguirre" n.e. 300€ Total: 636 €
"Hilario Santos" n.e. 300€ Total: 6.459 €
"María Auxiliadora. Intxaurrondo" Total: 2.092 €
"Tomás Alonso. Baracaldo" Total: 5.921 €
Misionera "Julián Martín Bueno. Familia Martín Vicente" n.e. 650€ Total: 7.679 €
"ADMA Urnieta" n.e. 300€ Total: 2.372 €
"Emilio y Antonio Guede" Total: 2.289 €
Misionera ADMA. Santander. Total: 1.506 €
ADMA Lasarte. Total: 500 €

Inspectoría de Córdoba

Antequera 2ª Beca Sacerdotal "Sacerdote Sánchez Romero"
Total: 3.440 €
Antequera 2ª Beca "D. Francisco Acuñas" n.e. 3.000€. Total: 7.627 €
2ª Beca Córdoba "AA.AA." Total: 1.210 €
Córdoba-COV "Doña Ana Luisa" n.e. 300 €. Total: 4.200 €
Córdoba-COV 3ª Dña. Juliana Flores" n.e. 300 €. Total: 4.200 €
Córdoba-COV "Dña. Mª Dolores Flores Fernández" n.e. 300 €. Total: 4.200 €
Córdoba-COV "D. Francisco Flores Fernández" n.e. 300€. Total: 4.200 €
Córdoba-COV "Dña. Macaria Flores Fernández" n.e. 300 €. Total: 4.200 €
Córdoba-Insp "Hermandades Salesianas" Total: 4.886 €
Córdoba-Insp "D. Man. Collado ADMA S. Sur" Total: 3.502€
Córdoba Insp "Don Lorenzo" Total: 5.555 €
Las Palmas 3ª Beca "Parroquia Santa Catalina" n.e. 360€. Total: 2.665 €
Las Palmas "Bodas de Oro D. Eulogio Domínguez" Total: 2.775 €
Las Palmas "Beca Misionera Dña. Felipa" n.e. 30€. Total: 210 €
Linares Beca "ADMA" n.e.300€. Total: 4.053 €
Montilla 2ª Beca "D. Juan Espejo" Total: 825 €
Palma del Río Beca "ADMA" Total: 3.103 €
Pozoblanco 2ª Beca "Togo: D. Fausto Hernández" Total: 3.537 €
Pozoblanco Beca Sacerdotal "D. Eusebio Andujar" n.e.72€. Total: 2.266 €
Pozoblanco 2ª Beca "Familia Salesiana"
Total: 4.385 €
Pozoblanco 3ª Beca "Togo: grupo misionero" n.e.1000€. Total: 5.911 €
Sacerdotal "Telde". Total: 210 €

Nuevas Becas de este mes

Inspectoría de Sevilla

"Don Silverio Barreña. Bodas de oro sacerdotales" n.e. 300€
Total: 50.468,06€
Sacerdotal "Bodas de Diamante
D. Antonio Martín" n.e. 300€ Total: 24.132,39 €
"Don Julián Gómez Barés" n.e. 145 €
Total: 3.826€
"Don Luis Valpuesta" n.e. 300 € Total: 8.137,69 €

Inspectoría de Valencia

"Vicente y Lolita" n.e. 150€ Total: 9.162 €

Inspectoría de Madrid

2ª "Alipio Fernández" n.e. 300 € Total: 4.325 €
2ª ADMA San Benito n.e. 240€ Total: 1.680 €
M.A.L. n.e. 6 € Total: 2.079 €
2ª "ADMA San Francisco de Sales"
Estrecho n.e. 60,10 € Total: 1.021,30 €
2ª Misionera "Pedro Mesonero" p.e. 300 €

"Venid y veréis"
(Jn 1, 39)

Novedades Febrero 2005

Ejercicios para mejorar la memoria

Anna Puig. 17,35 €

180 ejercicios para prevenir la pérdida de memoria o recuperarla en lo posible. El libro puede ser utilizado de forma individual o por profesionales que trabajan con personas mayores en Talleres y Programas de Entrenamiento de la Memoria.

El Principito

Antoine de Saint-Exupéry

(Versión y adaptación de **Julio Escalada**). 6 €

Dos versiones teatrales del texto, la primera dirigida a estudiantes de secundaria y bachillerato, y una segunda, más reducida, para alumnos de primaria e infantil.

A veces, las apariencias engañan

Nuria Bellido. 6,75 €

Siete escenificaciones dirigidas a un público de adolescentes en adelante y representables por estudiantes de Secundaria o adultos.

Cuentos y fábulas

En Español y en Inglés

Versión y adaptación de **Paulino García de Andrés.** 6 €

Destinadas a estudiantes a partir de Primaria, con actores de todas las edades. Contiene: **La gran zanahoria**, **Los días de la semana**, **La mariposa**, **El cuervo y el zorro**, **El león y el ratón**, y **El gallo y el gato**.

Taller de interpretación teatral

Miguel Ángel Ontanaya. 7,30 €

Material complementario para aulas y grupos de teatro aficionado que quieran representar teatro clásico en verso o textos modernos. También útil para educadores que pretendan mejorar su capacidad de comunicación en sus aulas trabajando la respiración, la voz, la lectura expresiva o el dominio del gesto…

Oraciones para rezar quien no sabe

José María Rueda Alcantara, s.j. 9 €

Este libro es para el que no sabe rezar o para el que sabe a medias. El autor pone aquí algunas oraciones que le han ayudado a conectar con el Señor, oraciones en distintas circunstancias, todas con el mismo objetivo: sentir el amor de Dios que acoge y perdona, que desea darnos el abrazo que le dio al hijo pródigo.

Vía Crucis dialogado

Charles Singer. 2,75 €

Sencillo Vía Crucis dialogado entre varios lectores y la asamblea. Imagen y palabra forman un conjunto armónico, conmovedor y piadoso. La fuerza del dibujo hace que sea apto para todos los públicos y edades.

Tiempos Litúrgicos • CUARESMA/05

48 páginas a todo color. 2,85 €

Publicación con gran riqueza tipográfica, dirigida a niños y niñas de 7 a 12 años, como material de trabajo para leer, comentar, dibujar, recortar y manipular. Realizada en edición conjunta para varios países de Europa por un equipo internacional de especialistas de la catequesis y del diseño.

Oraciones de Cuaresma

Las mejores oraciones de la tradición cristiana

Rosa Mac-Mahón. 4,50 €

Para rezar hoy al Dios de siempre con oraciones de siempre, sintiéndonos unidos a una larga cadena de creyentes rezadores.

EDITORIAL CCS
Alcalá, 166 / 28028 MADRID
☎ 91 725 20 00 / 91 726 25 70
INTERNET: www.editorialccs.com/C.E.: sei@editorialccs.com